



グリーン情報

1 2016
月号

かみかつ

発信

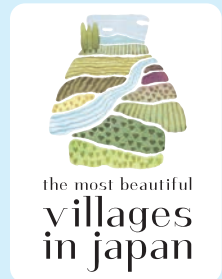

新春あけまして おめでとうございます



彩保育園 餅つき・餅花作り

町長新年の挨拶	2~4	知って得する健康情報、 幸せの達人になろう	8
彩保育園で餅つき・餅花作り	4	こんにちは保健師です	9
町内県道沿いが明るく、 美しくなりました ほか	5	案内板	10~22
地域おこし協力隊 ほか	6	町民の詩歌	23
ゼロ・ウェイスト宣言	7	戸籍の窓口 ほか	24



アララギ学習会の勉強風景

また、優れた国際感覚を持つ人材を育成するため、英語圏であるフイジーへの短期留学を支援するなど上勝ならではの個性的な教育環境の充実に努めてまいります。

個人番号カード(マイナンバー)

マイナンバーは、公平な社会の実現、国民の利便性の向上などを目的として導入され、長期間準備をしてまいりました。昨年の通知カードの交付に続きこれから個人番号カードの交付が始まります。個人番号カードは、本人確認に利用できるほか、将来的に様々な使い道が広がりますので取得することをお奨めします。

なお、マイナンバー制度の安心・安全を確保するため、個人情報保護の保護につきまして、は国において十分な措置を講じることとしております。

さて、今年の干支は、「丙申(ひのえ・さる)」です。前回の丙申、昭和三十一年は、日本が国連に加盟し、高度成長がスタートした年でありま

す。本町は、町制施行の翌年で合併後本格的に上勝町政がスタートした年であります。私は、もう一度当時の輝きを取り戻したいと思えます。

「丙」は、樹木がたくましく生長する様を表し、「申」は、伸び伸びと軽快に動き、直線的に目的に向かう様を表すと言われます。まさに地域創生に向かつて邁進する今年の上勝町を象徴するかのようであり、私も勇気をもらえそうです。

本年も町政のトッププランナーとして頑張つてまいりますので、町民の皆様におかれましてはどうかご支援・ご協力のほどお願い申し上げます。結びに、皆様のご健勝とご多幸を心からお祈り申し上げます。年頭のご挨拶といたします。



彩保育園で餅つき・餅花作り

十二月十二日、彩保育園で餅つき・餅花作りが行われました。晴天の下、元氣いっぱい杵を振り下ろし、餅つきを楽しみました。つきたてのお餅を老人会の方や保護者の方と丸めて形にしたり、餅花を作りました。子どもたちの笑顔溢れるお餅作りでした。

教わりながら餅の形づくり



餅花作りの様子



元気に餅つき

町内県道沿いが明るく、美しくなりました

昨年十二月六日、上勝町地域の安全を守る会が主催、建設業協会の共催により町内県道沿い一斉景観整備作業が行われました。

福川町境から八重地まで、法面などの雑木や茅、絡みついた蔓などの刈り取りと除去作業に、県職員二名もボランティアとして加わり、二百六人の方々が参加くださいました。年末のお忙しい中、早朝より長時間にわたりご協力くださり、また住民の方にお声かけいただきました各名役員皆様へ感謝申し上げます。

新年を迎え、県道を行き来する皆さんにとって、明るく心地よい風景になりました。今年も事故がないよう、車の運転にはゆとりをもって安全な走行を心がけましょう。

作業にご参加いただきました皆さんをはじめ、作業中に車で移動された皆さんにも交通安全にご配慮いただきありがとうございました。本当にありがとうございました。



作業風景



作業後



作業前

谷口
大北

ノルディック・ウォーク

十一月二十三日、美しい集落（谷口・大北）推進協議会主催により、ノルディック・ウォークが開催されました。

公認指導

員の方から歩き方やポール
の使い方の講習を受けた後、

アート作品「森林のあがり
はな」を出発しました。百

間滝や雄中面集落を歩き、森林のあがり
はなに帰ってくる、
全長八キロ、高低差
は三百メートルのコース
でした。

百間滝を間近で見たり、道中の景色の
説明を聞いたり、
景観を楽しみながら
歩くことができました。

次回の開催も楽しみ
みです。



百間滝の入口で記念撮影



百間滝



地域おこし協力隊 宮崎ここり

ぐっと冷え込む寒さと共に空気が澄んで気持ちよく感じます。皆様いかがお過ごしでしょうか？

さて、協力隊活動も昨年の九月で三年目に突入しました。八月にフィジーから帰国し、その後も協力隊活動外も含めると週六日、塾などで子どもたちが新しい知識や経験を得て成長する姿を見ることができ、大変充実した日々を送らせていただいています。

塾事業に加えて、時折、千年の森ふれあい館さんにご協力をいただきました。小学生を対象に川や森での企画も行いました。

八月十六日には山と川で学びながら遊ぶ企画、十一月十五日には高丸山で森づくりの一端を学んだあと枝切り、十一月二十九日には切った枝でクラフト工作企画を行いました。

これらの企画には大きく二つの目的があります。一つ目は子どもたちが上勝の自然から学び、自然で遊ぶこと。二つ目



カッターナイフで削る細かい作業



使いたい部品をのこぎりで切るところ

は自分の活動場所に自力で行くことができるようになる、ということ。一度目の企画には私も子どもたちと町営バスに乗り、二度目はバスの後ろから車でついて行く、ついに三度目の企画には子どもたちがそれぞれの停留所からバスに乗り、帰って行きました。都会では当たり前のことかもしれませんが、自分で行動するという機会を設けることが大切だと感じています。

これからも保護者の方々、千年の森ふれあい館さんや町営バスさんにお世話になりながら、子どもたちが自然を体感できる企画をご案内したいと考えています。今後ともどうぞ宜しくお願い申し上げます。



参加した小学生の作品



クリスマスライブ開催

十二月五日、コミュニティセンターでクリスマスライブが開催され、町内外の五グループがバンド演奏を披露しました。

子どもたちも、音楽に合わせて踊ったり跳ねたりして演奏を楽しんでいました♪

クリスマスライブ
実行委員会



ゴミゼロ戦隊ブンベツジャーから一足早いクリスマスプレゼント



オッサンと中2



ペるペるクラブ



日浦エンジニアリング

町指定ごみ袋の形が変わります

どうしても燃やさなくてはならない物（焼却ごみ）の町指定ごみ袋の形が、平袋タイプから持ち手とマチがついたレジ袋タイプに変更します。容量や金額は変わりません。

指定ごみ袋は、「どうしても燃やさなくてはならない物」の一種類となり、「廃プラスチック用」については、在庫が無くなり次第終了します。



二〇二〇年達成に向けて
 ゼロ・ウェイスト宣言

現在使用している平袋タイプのごみ袋は、そのまま使えるよ!



現在	新
45リットル	45リットル
10枚入り 200円(税込)	10枚入り 200円(税込)

特徴1 ★ 利便性の向上

口元が縛りやすくなりました！
持ち手が付いて、高齢者にも扱いやすい形状になっています。

特徴3 ★ 環境への配慮

燃やしても有害ガスを出しません。
袋はポリエチレン製で、焼却時に塩素ガスなどの有害ガスを発生しません。
日本製でリサイクル原料を使用しています。



特徴2 ★ 包装ごみの削減

ロール式で、包装ごみの減量化!!
ロール式は、部分的に紙ラベルで留めるだけの簡易包装です。紙ラベルは再生紙を使用し、使用後は雑紙に分別していただけるとリサイクルができます。また、取扱いがとても簡単。しかもコンパクトで収納に便利です。

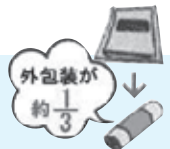

袋の
取り出し方



ごみの量が少なかったり、こまめに排出したりする方で、45リットルのごみ袋が必要ない方は、ゴミステーションにある「どうしても燃やさなくてはならない物」のごみ箱に入る量であれば、ごみ箱に移し替えるか、半透明のビニール袋で出すことができますよ!



11月のごみ収集量

◎焼却ごみ	4.45t
【前月比】	0.49t減
一家庭に換算すると	5.3kg
◎容器包装以外のプラスチック製品	1.37t
【前月比】	0.2t減
一家庭に換算すると	1.6kg

雑紙ポイントキャンペーン!

新春 ジャンボ抽選会 当選者

1等 (5,000円分商品券等) 111番
 2等 (2,000円分商品券等) 252・443番
 3等 (500円分商品券等) 175・333番
 新春限定 (トイレトペーパー3個)

下一桁 7番・8番

引き換えは、ひだまりまで。 ☎44-6080

約100名様に商品が当たっています！
カード番号を確認してみてください♪

健康の達人になろう

知って得する健康情報

⑫ 上勝町診療所 所長 木下 英孝

「健康で幸せな年に」

あけましておめでとございます。皆様にとって幸多き年となりますよう、お祈り申し上げます。

初詣で祈願すること

皆さんは、初詣で何を祈願しますか。多くの人は、「自身の健康と幸せ」「家族の健康と幸せ」を願うのでしょうか。また、年賀状を書くときは、相手の健康と幸せを願うことでしょうか。人生において「健康」と「幸せ」がとても大切なものだと考えているからですね。

健康感を持つとう！

「あなたは今、健康ですか？」

に暮らしていた、だきたいと思いません。

幸福感を持つとう！

「あなたは今、幸せですか？」と聞かれたら、どう答えますか。相田みつを氏の「しあわせは いつも じぶんの心がきめる」というメッセージがあります。幸せかどうかは、心の持ち方しだいで変わるものです。明るい気持ちで、幸せに暮らすことを考えましょう。人に迷惑をかけない範囲で、人生を楽しみましょう。食事を、運動を、会話を、おしゃれを楽しみましょう。そして、笑顔で暮らしましょう。人間に生まれて良かった。日本に生まれて良かった。徳島で育ち、上勝で暮らして良かった。この時代に生きられて良かった。そんな思いで、皆さんが幸せに人生を生きることができましよう、心から願っています。



上勝町無料電話健康相談

フリーダイヤル

24時間 やまいなし



0120-24-8174

幸せの

達人になろう

「仕合わせ」と「幸せ」



「しあわせ」という言葉について調べてみました。語源は、「しあわせる（為る十合わせる）」という言葉で、その名詞形として室町時代に生まれたそうです。本来、「仕合わせ」とは「めぐり合わせ」という意味で、「仕合わせが良い（めぐり合わせが良い）」「仕合わせが悪い（めぐり合わせが悪い）」というように使われていました（私も子供の頃、祖母がそんな言葉を話すのを聞いたことがあります）。それが、江戸時代以降は、「しあわせ」のみで、「幸運な事態」を表す言葉になり、さらに「幸福な気持ち」を表す言葉となつて「幸せ」という漢字が使われるようになったということなんです。

中島みゆきさんの「糸」という曲に、「仕合わせ」という言葉が使われています。

「縦の糸はあなた 横の糸は私 逢うべき糸に 出逢えることを 人は仕合わせと呼びます」

良い「めぐりあい」を重ねることで、人は幸せを感じられます。皆さんの人生にも、良い「仕合わせ」がたくさんありますように。

こんにちは 保健師です



上勝町の医療と健康をみてみよう②

先月号では、本町の医療費の状況について、
 ◎全国の同規模町村に比べ高くなっていること
 ◎疾病が重症化した結果である「入院」にたくさん医療費がかかっていること
 ◎その中身を見ると生活習慣病が背景にあること
 等をお話ししました。

上勝町の健診の状況は？

町の特定健診受診率は、平成二十六年度は六十・三％で全国的にも高い状況です。受診率を年代別に見ると、男女とも四十〜五十歳代が低くなっています。(図1)

図1) 上勝町特定健診年代別受診率 (平成26年度)

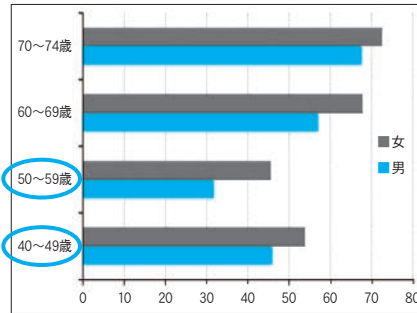

また、平成二十五年度の分析になりますが、健診受診者と未受診者の医療費を比較すると、健診未受診者の一人当たり医療費は、健診受診者より二〇、四八四円も高くなっています。(図2)

図2) 特定健診の受診有無と生活習慣病治療にかかっているお金 (平成25年度)

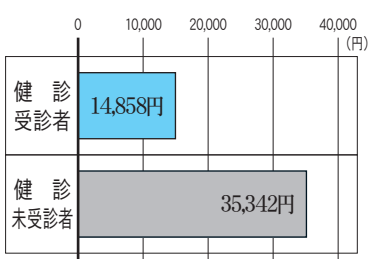

平成二十六年年度 特定健診の結果から

平成二十六年年度健診結果を見ると、四十歳代、五十歳代でも有所見率が高くなっているものもあり、特に男性では顕著になっています。HbA1c(過去二か月間の平均血糖値)に関しては、どの年代も有所見率が高くなっています。若い年代でも血管が変化し、動脈硬化の進行が心配される状況となっています(図3)。動脈硬化(血管の変化)は、メタボリックシンドロームや長期にわたり血管が高血圧や高血糖などにさらされることにより自覚症状なく進行します。

働き盛りで公私共に忙しい年代ですが、年に一度は健診を受けて自身の体と向き合い生活を振り返ることが大切です。

血管の状態(血液データ)、また、自分の食べ方や生活の中でどんなリスクがあるのか改善の方法など、保健師と考えてみませんか。いつでもお気軽にご相談ください。

図3) 特定健診有所見割合 (平成26年度)

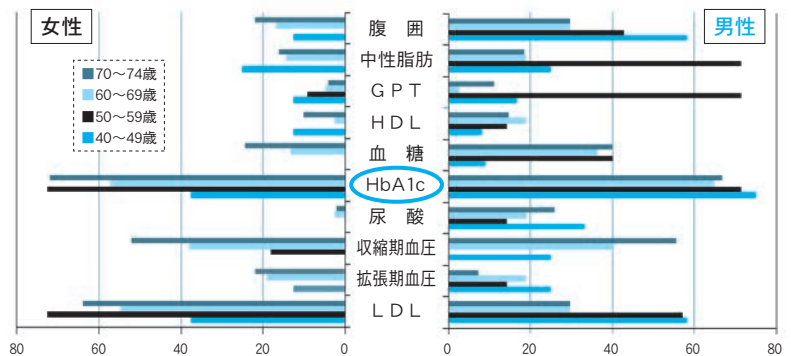

歯の健康相談 予約制

歯科衛生士による歯やお口の相談です。

1月6日(水) 9時~11時30分
2月2日(火) 9時~11時30分

場所 上勝町診療所

※お電話にて上勝町診療所へご予約をお願いします。在宅でのご相談も受け付けます。

☎44-5010 IP050-3438-7872



→〈貯筋教室の様子〉
 毎回楽しくこつこつと筋肉を貯めています。あなたも一緒に貯筋体操しませんか？



貯筋教室

ゆっくり体をほぐし、無理のない筋トレ体操を行います。運動不足・肩こり・腰痛・膝の痛みのある方は、楽しく体を動かして、筋力をつける貯筋体操をしてみませんか？

1月27日(水) 14時~16時

場所 コミュニティセンター

講師 株本泰輔先生 参加費 500円

持ち物 タオル・お茶など



平成
28年度

上勝町臨時職員募集

本町では、臨時的な業務に従事する臨時的任用職員の選考試験を行います。ご希望の方は、市販の履歴書一通（写真貼り付け、希望する職種をご記入下さい）を平成二十八年一月二十六日（火）までに、上勝町役場総務課宛に郵送するか、又はご持参下さい。

募集内容及び採用試験

職種、職務内容及び人数など

- ① 町事務補助員
・各課等の行政事務の補助
五名程度
- ② 診療所窓口等事務補助員
・上勝町診療所及び福原診療所の窓口事務
二名
- ③ 学校用務員
・上勝小学校又は中学校での用務員業務
一名
- ④ 道路等修路作業員
・道路沿線の除草及び枝打ち、側溝土砂取除きなど
二名

応募資格

①と②についてはパソコンが使用出来る方

④については、普通免許所有で体力に自信があり、草刈り機での作業経験がある方。

日給

- ①～③
・五、八〇〇円から六、七〇〇円
（日給は経験等により多少変わります。）
- ④は一〇、〇〇〇円

（時間外手当、通勤費別途支給、職種によって健康保険、厚生年金、雇用保険加入）

勤務時間

- ①②④については午前八時三〇分～午後五時一五分
（職種によって早出、遅出出勤あり）
- ③は春、夏、冬休み等を除く午前七時三十分～午後四時十五分
（別に勤務を要請する場合あり）

任用期間

地方公務員法により六ヶ月を超えない範囲（平成二十八年四月一日～平成二十八年九月三〇日まで必要な期間）
一回に限り六ヶ月を超えない

範囲内で更新する場合があります、平成二十九年三月三十一日限りで終了します。

再任用制限期間

平成二十七年中に町の臨時職員として勤務した方は、退職後一週間以上の期間経過後でなければ採用できません。

勤務地

本庁、診療所、学校、上勝町内（現場）

試験の日時

平成二十八年二月中旬頃
詳しい日時等は個人宛に通知します。

試験の場所

上勝町役場内

試験の内容

面接等による選考試験

履歴書郵送先及びお問い合わせ先

〒七七七一四五〇一
徳島県勝浦郡上勝町大字福原字下横峯三番地一
上勝町役場総務課
☎〇八八五一四六一〇一一
IP〇五〇一三四三八一八〇七一

平成28年度

彩保育園入園説明会

平成28年度中に彩保育園の利用を希望される方を対象に説明会を開催いたします。当園では産休明けの乳児（0歳児）から就学前の児童（5歳児）までのお子さんを最大11時間30分お預かりしております。

参加者は、できる限りお子様と一緒にお願いします。

なお、都合により説明会に参加できない方は、住民課へお問い合わせください。



日時 平成28年1月30日(土) 12時30分から

問い合わせ先 住民課

場所 彩保育園

今月の納税

後期高齢者医療保険料 6期分
 国民健康保険税 7期分
 介護保険料 7期分
 納期限 平成28年2月1日(月)

督促状の出るもの

固定資産税 3期分
 後期高齢者医療保険料 5期分
 国民健康保険税 6期分
 介護保険料 6期分

納期限は12月25日(金)でしたが、まだ未納の方が見受けられます。未納者には、1月14日(木)に督促状を送付します。早急に納めてください。

英会話教室

毎週木曜日 19時～21時
 (1月7日(木)は休講です。)
 場所：役場支所
 受講料無料
 お申し込み・お問い合わせ
 教育委員会 (☎45-0111)

心配ごと相談

1月21日(木) 13時～16時30分
 コミュニティセンター
 家庭内・近隣との悩みごとなどお気軽にご相談ください。

登記無料相談

1月23日(土) 9時～正午
 ※毎月第4土曜日9時～正午まで開催
 小松島市総合福祉センター

障害者生活支援相談

シーズ相談支援事業部

☎ 0884-24-3366

障害者の支援、相談を受付けています。障害者手帳の取得、補装具、住宅改修、居宅サービス等どんなことでもお手伝いいたします。お気軽にお電話ください。

廃タイヤ・廃バッテリーの収集
 粗大ごみ・家電製品(テレビ・エアコン・洗濯機・冷蔵庫)の回収

毎週日曜日 7時30分～14時
 日比ヶ谷ごみステーション
 廃タイヤ…1kgまで毎に100円
 家電製品…有料

1月担当医表

(上勝町診療所)

医科受付 8時30分～11時30分/14時～16時30分
 歯科受付 8時30分～11時30分/13時～16時30分

電話 44-5010
 IP電話 050-3438-7872
 FAX 44-5011

		月	火	水	木	金
						1
医科	午前					休診
	午後					
歯科						
		4	5*	6	7	8
医科	午前	木下	木下・櫻原	木下・櫻原	木下	木下・櫻原
	午後	木下	櫻原	櫻原	木下	木下
歯科					住吉	
		11	12	13	14	15
医科	午前	成人の日	木下・櫻原	木下・櫻原	木下	木下・櫻原
	午後		木下・櫻原	櫻原	木下	木下
歯科					住吉	
		18	19	20	21	22
医科	午前	木下	木下・櫻原	木下・櫻原	木下	木下・櫻原
	午後	木下	木下・櫻原	櫻原	木下	木下
歯科					住吉	
		25	26*	27	28	29
医科	午前	木下	木下・櫻原	木下・櫻原	木下	木下・櫻原
	午後	木下	櫻原	櫻原	木下	木下
歯科					住吉	

*5日、26日午後は木下医師は往診です。

(上勝町福原診療所)

医科受付 13時～16時

電話 46-0302
 IP電話 050-3438-8001
 FAX 46-0302

		水	木	金
				1
午後				休診
		6	7	8
午後		木下		櫻原
		13	14	15
午後		木下		櫻原
		20	21	22
午後		木下		櫻原
		27	28	29
午後		木下		櫻原

かみかつQぴっと 結婚相談会

ご縁談について相談会を行っています。
結婚を希望される独身男女の方、親御様
はお気軽にご相談下さい!!

- 相談日時 日曜日 (午前10時～正午)
- 会場 コミュニティセンター
- 相談員 かみかつQぴっと
サポーター 2名

■お問い合わせ先

かみかつQぴっと事務局
(教育委員会内) ☎45-0111

Eメール:

kyouikuiinkai01@kamikatsu.jp

※秘密及び個人情報は固く守られます。

◎相談のご希望がありましたら、事前に事務局にご連絡下さい。

来談者の方が都合が良い日曜日に相談会を実施いたします。

第6回

高齢者教室ご案内

☆とき 1月21日(木) 午前10時～午後3時

☆ところ コミュニティセンター

午前の部 健康講座

『笑顔で楽しくレクリエーション ～脳の活性化～』
講師：徳島県レクリエーション
協会講師の皆さん

午後の部 文化・芸能講座

『待ってました！
新春芸能大会』

☆福祉バスは八重地を8時30分に出発し、
福川を9時20分に出発します。

☆高齢者教室は年齢や所属に関係なく、ど
なたでも参加できます。皆様のご参加を
お待ちしております。

☆お問い合わせ先 上勝町教育委員会
TEL 45-0111
I P 050-3438-7311

都市対抗 第62回徳島駅伝大会



「前大会より、順位を上げるため、
タスキをつなげます!!」

新春の阿波路を彩る恒例の徳島駅伝大会が、一月三日(日)に開会式を行った後、一月四日(月)から六日(水)までの三日間、タスキをつなぎ健脚を競います。

今大会は本町より三名が勝浦郡選手団の一員となっています。

昨年十二月十三日には勝浦郡選手団の結団式を行い、前年度よりひとつでも順位を上げる決意と、最後までタ

選手団(町内)

- ・小松島高等学校一年
- ・片山 雄斗さん(正木)
- ・榎ナカテツ
- ・大上雄一郎さん(正木)
- ・日亜化学工業株
- ・古田 祐樹さん(正木)

スキをつなぐ団結を選手団一同で確認しました。皆様のご支援とご協力、あたたかいご声援をお願いいたします。

今大会の町内選手団は次のとおりです。



上勝小学校

ふれあい学習発表会

上勝小学校では、「ふれあい学習発表会」を行い、子どもたちが今まで学習してきた成果を劇や音楽等を通して表現します。がんばる「上勝っ子」の姿をぜひご覧ください。保護者・地域の皆様のたくさんのご来校をお待ちしております。

1、日時 平成28年1月23日(土)
12:30～15:40
(予備日 1月30日(土))

2、場所 上勝小学校 体育館

3、プログラム(予定)

- ①開会式 ②3年生 ③5年生 ④1年生
- ⑤TIC活動紹介 ⑥職員出し物 ⑦上小ミュージックバンド ⑧2年生 ⑨4年生
- ⑩6年生 ⑪全校合唱(児童) ⑫閉会式

蜜蜂の飼育届及び 転飼許可申請のお知らせ



養蜂振興法が改正され、趣味で飼育している場合についても飼育届の提出が必要になりました。

蜜蜂を飼育している方は、毎年一月一日現在の状況について、一月中に飼育届を提出して下さい。

飼育届の届出対象者

- 養蜂業者
- 家用(趣味)飼育者
- ※1群のみの飼育でも対象となります。
- ※日本蜜蜂も含まれます。
- ※飼育届の提出には、手数料はかかりません。(転飼許可申請には手数料が必要です)

届出対象外

- 花粉交配用
- 花粉交配期間のみ飼育する場合
- ※花粉交配後も引き続き飼育する場合は、飼育届が必要です。

届出の期間

平成二十八年一月五日(火)～一月二十九日(金)

届出に必要な書類

- 様式は、産業課窓口と支所窓口にて備え付けています。
- 来庁できない場合、様式は徳島県ホームページより入手またはダウンロードできます。

提出先

- 窓口で提出する場合
上勝町役場 産業課・支所へご持参下さい。
- 郵送で提出する場合
〒七七七-1145 徳島県勝浦郡上勝町大字福原字下横峯三-1 上勝町役場 産業課

※詳しくはお問い合わせ下さい。

お問い合わせ先

徳島県農林水産部 畜産振興課
 ☎088-816-2124
 FAX088-819-2128
 上勝町役場 産業課
 ☎046-101-111
 FAX046-103-333

薬草・晩茶・雑穀等の人材育成講座を開催します。

上勝町には薬草・晩茶・雑穀等の多様な植物系資源があります。本講座では、これらを対象とした人材育成講座を徳島大学と連携して開催します。

◆第4回講座(雑穀)

- 今回の講座では、上勝町の雑穀をテーマとして開催します。
- 日時 一月十七日(日) 十三時～十五時
- 会場 福原ふれあいセンター
- 内容 上勝町地域リソースとし

ての雑穀(現地概要調査の結果と活用の可能性)

- 講師 内藤直樹 (徳島大学総合科学部 准教授)
- コーディネーター 坂本真理子(環境とまちづくり)
- 参加費 無料
- 申し込み 必要

◆お問い合わせ・お申込み

- 月ヶ谷温泉(担当 美馬)
- ☎046-101-0122
- 【主催】かみかつ植物系リソース研究会
- 【共催】徳島大学薬学部、徳島大学上勝学舎

八重地かやぶき民家おごくるカフェ体験

◆第4回カフェ体験

かやぶき民家で、自然のシステムを参考にしたパームカルチャカフェ体験を行います。

- 日時 一月二十四日(日) 十時～十五時
- 会場 八重地かやぶき民家
- 内容 しば拾い、かまどご飯ほか
- 参加費 五〇〇円、小学生三〇〇円、小学生未満無料

● 準備物

- ごはんのおかず一品、よごれてもいい服装、運動靴、軍手
- 申し込み 必要



かやぶき民家

◆お問い合わせ・お申込み

- 茅葺き古民家拠点施設整備プロジェクト事務局(担当 阿部)
- ☎088-6398181
- 【主催】かみかつ里山倶楽部

交通遺児等育成 資金貸付について

※義務教育終了まで育成資金が無利子で借りられます。

対象者

自動車事故により死亡または重度後遺障害者となられた方の0歳から中学校卒業までのお子様

返済期間

中学校卒業後二十年以上(高校・大学等に進学する場合は、卒業まで返済開始は猶予)

重度後遺障害者へ 介護料支給

対象者

自動車事故が原因で、脳・脊髄または胸腹部臓器を損傷し重度の後遺障害を持ったために、常時または随時の介護が必要な状態にある方

詳しくは

独立行政法人
自動車事故対策機構
徳島支所
〒七七〇-〇〇〇三
徳島市北田宮二丁目十四番五十号(徳島県トラック会館二階)
☎088-631-7799

平成28年1月から

社会保障、税、災害対策の行政手続きでマイナンバー利用が始まります

雇用保険・医療保険の手続、生活保護・児童手当その他福祉の給付、税の手続などに関する申請書や届出書に申請者や届出人のマイナンバーを記載する欄が設けられます。

そのため、次の「マイナンバーの記載が必要な主な業務」の申請・請求・届出などの行政手続きにおいて、通知カード又は個人番号カードを提示いただくこととなりますので、役場（支所）へ来庁の際には通知カード又は個人番号カードを必ずご持参ください。

なお、マイナンバーを記載していただく場合には、なりすましなどを防止するために、通知カードと運転免許証（運転免許証の提示が困難な場合は、被保険者証と年金手帳などの2以上の書類）の提示により本人確認を行います。個人番号カードは本人確認書類に使用できません。



愛称：マイナちゃん

マイナンバーの記載が必要な主な業務	問い合わせ先
特別児童扶養手当、障害児福祉手当、特別障害者手当、身体障害者手帳、精神障害者保健福祉手帳、自立支援医療費、障害福祉サービス、重度心身障害者等医療費、児童扶養手当、児童手当、保育所、乳幼児等医療費、後期高齢者医療、介護保険、予防接種、養護老人ホーム措置、特別弔慰金、国民健康保険資格異動、住所異動	住民課 ☎0885-46-0111 ☎050-3438-8071
国民健康保険支給事務、各種税の減免、償却資産に関する申告	税務課 ☎0885-46-0111 ☎050-3438-8071
児童生徒就学援助費	教育委員会 ☎0885-45-0111 ☎050-3438-7311

職業訓練を受講して早期就職を目指そう!!

ハローワークで、ご自身の希望や求人状況などと合わせて「職業訓練」でスキルアップを図る方法を職員と一緒に考えていきましょう。



「自分はどんな職業訓練が受けられるのだろうか？」と思っている方はハローワーク訓練相談窓口をお尋ねください。

雇用保険を受給できる人もできない人も、公共職業訓練・求職者支援訓練など様々な職業訓練を準備しています。ハローワークの訓練相談窓口を有効活用して、就職に向けての能力開発を図りましょう。

また、徳島労働局ホームページでは「募集中の訓練一覧」を掲載しています。

ハローワーク小松島 職業相談窓口 ☎ 0885-32-3344 小松島市小松島町外開1-11

申告と納税は期限内に！

税 目	申告・納付期限	振替納税の方の口座振替日
所得税及び復興特別所得税	3月15日(火)	4月20日(水)
個人事業者の消費税及び地方消費税	3月31日(木)	4月25日(月)
贈 与 税	3月15日(火)	口座振替は利用できません

☆申告書はご自分で書いて、できるだけ郵送等で提出してください。

☆国税庁ホームページの「確定申告書等作成コーナー」で所得税及び復興特別所得税、贈与税並びに個人事業者の消費税（地方消費税を含む）の申告書を作成することができます。ぜひご利用ください。

☆納期限までに最寄りの金融機関で納付を済ませてください。

☆振替納税を利用している方は、確実に残高の確認をしてください。

確定申告会場は「アスティとくしま」

会 場	期 間
アスティとくしま (徳島市山城町東浜傍1)	2月8日(月)～3月15日(火) 3階第2特別会議室 (土・日曜日、祝日を除く。ただし、2月21日及び2月28日の日曜日は確定申告の相談・申告書の受付を行います。)

☆受付時間は午前9時～午後4時まで（午後4時以降は受付できません。）。

☆この期間、徳島税務署庁舎内には、確定申告会場を設けておりません。

☆アスティとくしまの駐車場については、有料(1日200円)ですので、ご理解をお願いします。

確定申告は便利なe-Taxで！

1 自宅からネットで申告

税務署に行かなくても、国税庁ホームページの「確定申告書等作成コーナー」で申告書を作成し、自宅からネットで提出（送信）できます。

2 還付がスピーディー

e-Taxで申告された還付申告は3週間程度で処理しています。
※自宅等からe-Taxで1月・2月に申告した場合は、2～3週間程度で処理しています。

3 添付書類の提出を省略

確定申告をe-Taxで行う場合、医療費の領収書などは、その記載内容を入力して送信することにより、書類の提出又は提示を省略することができます。(法定申告期限から5年間は、税務署から提出又は提示を求められることがあります。)

4 24時間いつでも利用可能

所得税及び復興特別所得税の申告期間中は、24時間e-Taxの利用が可能ですが（メンテナンス時間を除く。）。

～贈与税の申告がe-Taxでより便利に～

贈与税の申告も、「確定申告書等作成コーナー」で申告書を作成し、作成したデータをe-Taxを利用して送信できるようになりました（平成24年分以降）。

※詳しくはe-Tax・作成コーナーヘルプデスク（0570-01-5901）にお問い合わせいただくか、国税庁ホームページ(www.nta.go.jp)をご覧ください。

償却資産申告書の提出について

申告期限 2月1日(月)まで

会社や工場、商店などの事業所もしくは個人において、事業に使用した機械、器具などの償却資産については、申告しなければなりません。所定の申告用紙を送付しますが、送付がなかった事業所につきましても、該当がありましたら、税務課へお問い合わせください。 税務課

新成人のみなさんおめでとうございます

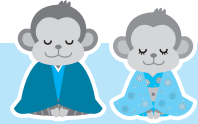

20歳から国民年金

日本に住む20歳から60歳未満のすべての人は国民年金に加入し、保険料を納めることになっています。

国民年金は、老後の生活保障だけでなく、万が一、病気やケガで障害が残ったときや、一家の働き手が亡くなったときなど、あなたやあなたの家族を守ってくれます。

ただし、加入の届出や保険料の納め忘れがあると年金が受けられないこともありますので、「あの時に…」と後悔する前に、国民年金に加入しましょう。

加入の手続きは、**住民課の国民年金担当係**または**徳島南年金事務所**へお尋ねください。(20歳前に就職して厚生年金等に加入中の方は、加入手続きは不要です。)

なお、学生の方や収入が少なく保険料の納付が困難な方の場合は、「**学生納付特例**」や「**若年者納付猶予**」など保険料の支払いを猶予する制度がありますので、役場住民課もしくは支所で国民年金の加入手続きと併せて申請してください。

■国民年金の給付は、3種類の基礎年金があります

老齢基礎年金

65歳から生涯受けられます。

障害基礎年金

病気やケガで障害の状態になった方が受けられます。

遺族基礎年金

死亡した方に生計維持されていた「子のある配偶者」又は「子」が受けられます。

被保険者の種類	第1号被保険者	第3号被保険者	第2号被保険者
対象者	20歳以上60歳未満の自営業の方、農林漁業の方、学生の方など	第2号被保険者に扶養されている配偶者	会社員、公務員など
保険料	国民年金保険料 【定額】15,590円 (平成27年度)	被保険者本人は保険料負担を要しない。 配偶者の加入している年金の保険者が負担	厚生年金保険料率 17.828% (平成27年9月分～) 労使折半で保険料負担
国庫負担	平成27年度における基礎年金の国庫負担割合については1/2となります。 (平成21年3月分までは1/3)		

■年金手帳は大切に保管しましょう

公的年金制度では、すべての制度に共通して使用される基礎年金番号が用いられています。

国民年金や厚生年金に加入すると基礎年金番号が記載された年金手帳が交付され、加入記録や保険料の納付状況などがこの番号で管理されます。

年金手帳は、年金に関する手続きの際に必要となりますので、大切に保管してください。

お問い合わせ先 住民課

思いあたることはありませんか??

「障害者虐待の防止！」～みんなの力で防ぎましょう～

障害者虐待防止法が平成24年10月1日より施行されました。

障害者への虐待が疑われるときや、発見したときは、国民誰もが各市町村（使用者による虐待の場合は市町村又は県）へ通報しなければなりません。

「おかしいなあ?」「もしかして?」と思われたら、下記へご連絡ください。

また、ご家庭において、お世話をされている方で『介助疲れ』や『つらさ』を強く感じている方（養護者）等は、下記まで相談しましょう。

上勝町では、障害者虐待の未然の防止や早期発見、迅速な対応、その後の適切な支援を行うために、地域における関係機関等の協力体制の整備や、支援体制の強化に努めて参りますが、皆様のご理解をお願いします。

障害者って…?

身体・知的・精神障害その他の心身の機能の障害がある者であって、障害及び社会的障壁により継続的に日常生活・社会生活に相当な制限を受ける状態にある人をいいます。

障害者虐待って…?

- 主に ①家庭で養護者（世話をしている家族・親族・同居人など）による虐待
②施設で障害者福祉施設従事者などによる虐待
③職場で使用者（雇用主）や職員などによる虐待をいいます。



虐待にはどんなものがあるの…?

- ①身体的虐待、②性的虐待、③心理的虐待、④放棄・放任（ネグレクト）、
⑤経済的虐待があります。

ご連絡先等

シーズ相談支援事業部 〔(福)悠林舎シーズ内〕	〒774-0044 阿南市上中町南島15-1	平日夜間 17:15～翌8:30 土日祝日・年末年始	☎ 080-2980-1757 FAX 0884-23-0263
上勝町障害者虐待防止センター 〔上勝町役場 住民課内〕	〒771-4501 勝浦郡上勝町大字福原 字下横峯3-1	平日 8:30～17:15	☎ 0885-46-0111 FAX 0885-46-0323
徳島県障害者権利擁護センター 〔県障害者相談支援センター内〕	〒770-0005 徳島市南矢三町2-1-59 障害者交流プラザ1階	平日 8:30～17:15	☎兼FAX 088-631-1188

※通報した人の秘密は守られます。

中途採用 マッチングフェア

- とき** 1月28日(木) 9時30分から12時30分
ところ ろうきんホール(中央テクノスクール)
対象者 正社員(中途採用)・パート社員での採用を希望する人

参加企業 17社(予定)

※申込み不要。

※募集職種等、詳細は徳島県HPをご覧ください。

お問い合わせ

徳島県労働雇用課 ☎088-621-2345

介護支援専門員証の更新手続き

対象者 介護支援専門員証の有効期間の更新を希望する方で、更新研修(実務経験者)など必要な研修を修了した方。

締切り 1月12日(火)までに必要書類を提出してください。郵送可。

提出先・お問い合わせ

徳島県長寿いきがい課 ☎088-621-2213

障害者等に対する NHK放送受信料^{*}の免除申請について

※ 地上契約及び衛星契約の放送受信料。(平成20年10月1日から施行されています。)

概要

1. 全額免除

- 障害者手帳（身体障害者手帳、療育手帳、精神障害者保健福祉手帳）をお持ちの方が、世帯構成員であり、世帯全員が町民税非課税の場合に、申請により受信料が全額免除されます。
- 公的扶助受給者（生活保護法に定める扶助を受けている場合等）は、申請により受信料が全額免除されます。

2. 半額免除

- 視覚・聴覚障害者が世帯主で受診契約者の場合に、申請により半額免除となります。
- 重度の障害者（身体障害者、知的障害者、精神障害者）が世帯主で受診契約者の場合に、申請により半額免除となります。

受信料免除の申請手続きについて

1. 申請書に必要事項を記入してください。

（申請書はNHK、役場住民課または支所の窓口にあります。）

（受信契約がお済みでない方は受信契約もあわせてお申し込みください。）



2. 役場住民課または支所に申請書を提出し、免除事由の証明を受けてください。

（半額免除はNHKの窓口でも受け付けます。詳細はNHKまでお問い合わせください。）



3. 証明を受けた申請書をNHKに提出（郵送）してください。

【郵送先】 〒770-8544 徳島市寺島本町東1-28 NHK徳島放送局 営業部



4. NHKで免除事由確認のうえ、折り返し「受理通知書」をお届けします。

免除に該当しなくなったときには

- * 受信料免除事由が消滅したときは、すみやかにNHKまでご連絡ください。
- * NHKでは、免除制度の適正な運用のため、定期的に受信料免除事由の継続状況について、自治体の協力を得て調査を行っています。調査の結果、免除に該当しなくなった場合は、NHKより受信料免除を解消する旨ご連絡いたします。
- * お引っ越しによる住所変更など、記載内容に変更があったときは、NHKまでご連絡ください。

【お問合せ先】NHKふれあいセンター

- ・ 放送受信契約のお申し込みや転居のご連絡 **0120-151515**（フリーダイヤル）
- ・ 受信料についてのお問い合わせ **0570-077-077**（ナビダイヤル）
- ・ IP電話等のお客様で上記番号がご利用できない方は
放送受信契約のお申し込みや転居のご連絡と、受信料についてのお問い合わせ
050-3786-5003（有料）
- ・ 上記3番号とも 受付時間：午前9時～午後10時 [土・日・祝日は午後8時まで]
(12月30日午後5時～1月3日はご利用いただけません。)

有料道路における障害者(半額)割引制度

対象障害者の範囲

1. 障害者本人が運転する場合
身体障害者手帳の交付を受けている人であれば、どなたでも対象になります。
2. 障害者本人以外の方が運転し、障害者本人が同乗される場合
身体障害者手帳または療育手帳の交付を受けている人で、重度の障害者

対象自動車の範囲

1. 障害者1人につき1台です。
2. 自動車の所有者は本人、家族、常時介護をしている人で、個人名義（自家用）の車に限ります。（注）軽トラックは割引対象となりません。



手続きに必要なもの

- | | |
|---------------|--|
| E T Cを利用しない場合 | <ol style="list-style-type: none">1. 身体障害者手帳または療育手帳2. 自動車車検証3. 運転免許証（障害者本人が運転する場合のみ） |
| E T Cを利用の場合 | <ol style="list-style-type: none">1. 身体障害者手帳または療育手帳2. 自動車車検証3. 運転免許証（障害者本人が運転する場合のみ）4. ETCカード（本人名義）5. ETCカード車載器セットアップ申込書・証明書 |

手続き先 上勝町住民課 ☎46-0111、IP050-3438-8071

お子さまの教育資金を 「国の教育ローン」(日本政策金融公庫)がサポート！

高校、大学等への入学時・在学中にかかる費用を対象とした公的な融資制度です。

- | | |
|--------------|--|
| ご融資額 | お子さま1人あたり350万円以内 |
| 金利 | 年2.05% 固定金利
※母子家庭、父子家庭または世帯年収（所得）200万円（122万円）以内の方は年1.65%（平成27年11月10日現在） |
| ご返済期間 | 15年以内
（交通遺児家庭、母子家庭、父子家庭または世帯年収（所得）200万円（122万円）以内の方は18年以内） |
| お使いみち | 入学金、授業料、教科書代、アパート・マンションの敷金・家賃など |
| ご返済方法 | 毎月元利均等返済（ボーナス時増額返済も可能） |
| 保証 | （公財）教育資金融資保証基金（連帯保証人による保証も可能） |

詳しくは、HP（「国の教育ローン」で検索）または教育ローンコールセンター（☎0570-008656（ナビダイヤル）または☎03-5321-8656）までお問い合わせください。

町営住宅入居者募集

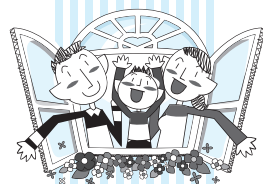

次のとおり町営住宅の入居者を募集します。入居資格等をご確認のうえ申込をして下さい。
なお、入居にあたっては地域の自治組織に加入出来る方に限ります。

単身用（町単独住宅）

- ①旭住宅 A・2号室
住所 大字旭字中村
一〇四番地一

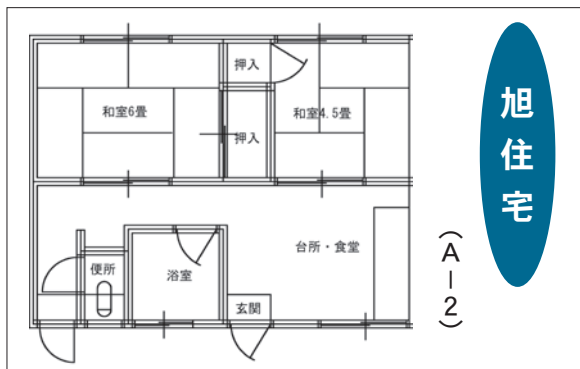

世帯用（町単独住宅）

- ①傍示複合住宅 202号室
住所 大字傍示字下地
六九番地
駐車場 一台含む
一台追加

駐車場 一台含む
構造 鉄筋平屋建て
家賃 一三、二〇〇円
(共益費込)

- ②傍示複合住宅 308号室
住所 大字傍示字下地
六九番地
駐車場 一台含む
一台追加

構造 鉄筋コンクリー
ト造三階建
家賃 三七、五〇〇円
(共益費込)

③喰田町単独住宅

- 住所 大字福原字棚ヶ
谷七七番地一
101号室
構造 木造長屋住宅
駐車場 一台含む
家賃 三五、〇〇〇円
(共益費
五、〇〇〇円別途)

構造 鉄筋コンクリー
ト造三階建
(3LDK)
家賃 三六、五〇〇円
(共益費込み)



喰田町単独住宅

(101号室)



傍示複合住宅

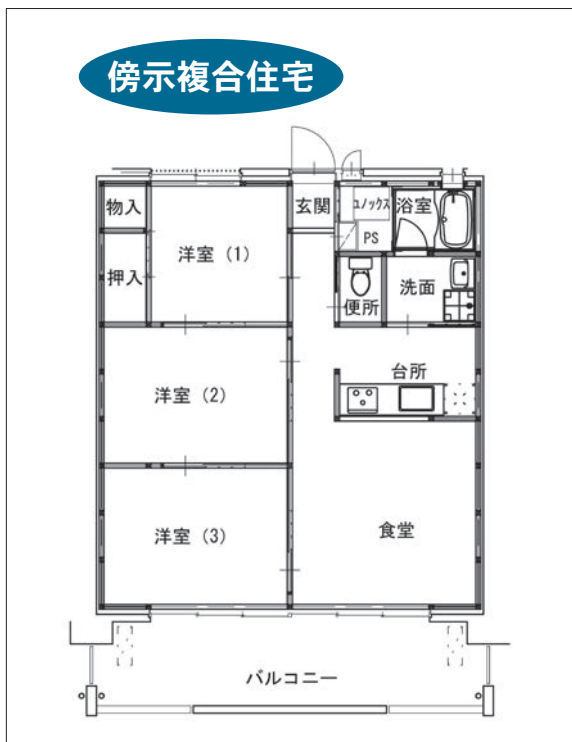

入居申込ができる資格

- (一) 町内の各産業に就労する後継者及び指導者又は、町外から転入し町内の各産業に就労する後継者、指導者であること。
- (二) 世帯部屋は同居する親族（内縁関係にある方及び婚約者を含む）がいること。
- (三) 町に定住し、地域発展に貢献できる若い者であること。
- (四) 現に住宅に困窮していること。
- (五) 申込者及び同居する親族が、暴力団員でないこと。
- (六) 申込者及び同居する親族が、国税、地方税の滞納をしていないこと。
- (七) 原則として、地域の自治組織に加入参画すること。

申込方法

役場建設課又は支所にある申込用紙に必要事項を記入の上、入居を希望される方及び連帯保証人（一名）の所得証明書（平成二十七年（度））、納税証明書（平成二十六年（度））と合わせてお申込みください。

なお、連帯保証人の1名は保証能力があり、かつ国税・地方税の滞納がない方を選任してください。

選考方法

受付期限までに複数の申込があった場合は、上勝単独住宅の設置及び管理に関する条例、同施行規則により入居者を選考します。

世帯用（公営住宅）

① 福川町営住宅 D-1号室

住所 大字正木字前田 三六番地一
 駐車場 二台含む
 構造 木造平屋建
 (3LDK)
 家賃 二〇,〇〇〇円／月
 四〇,〇〇〇円位
 〇月（共益費無し）

② 喰田町営住宅 1-1号室

住所 大字福原字棚ヶ谷八一番地
 駐車場 二台含む
 構造 木造2階建
 (3LDK)

入居申込ができる資格

- (一) 町内に住所又は勤務場所を有する者であること。
- (二) 同居する親族（内縁関係にある方及び婚約者を含む）がいること。
- (三) 収入が基準内であること。収入基準：所得月額が一五八,〇〇〇円以下であること。
- (四) 高年齢世帯、障がい者世帯及び小学校就学前世帯は二一四,〇〇〇円）所得月額とは、本人及び同居者の合計所得金額（経費控除後の金額）から諸控除額（同居親族控除、障がい者控除等）を差し引いて十二ヶ月で割った金額。
- (五) 現に住宅に困窮していること。
- (六) 申込者及び同居する親族が、暴力団員でないこと。
- (七) 申込者及び同居する親族が、国税、地方税の滞納をしていないこと。
- (八) 原則として、地域の自治組織に加入すること。

家賃 二〇,〇〇〇円／月
 四〇,〇〇〇円位
 〇月（共益費無し）

喰田町営住宅

(1-1号室)

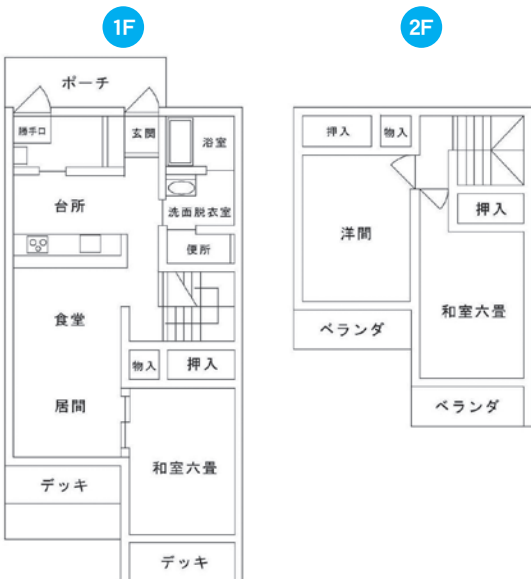

福川町営住宅

(D-1号室)

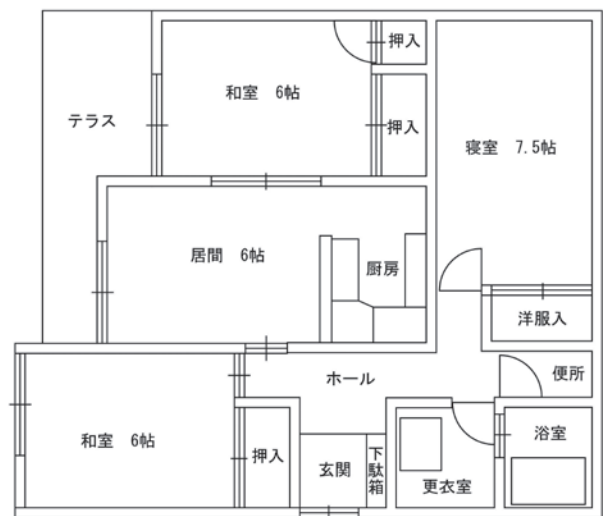

申込方法

役場建設課又は支所にあり
ます申込用紙に必要事項
を記入していただき、入居
を希望される親族で収入の
ある方全員及び連帯保証人
(二名)の所得証明書(平
成二十七年年度)、納税証明
書(平成二十六年年度)と合
わせてお申込みください。
なお、連帯保証人の二名は
保証能力があり、かつ国税・
地方税の滞納がない方を選
任してください。

選考方法

受付期限までに複数の申
込があつた場合は、上勝町
営住宅の設置及び管理に關
する条例、同施行規則によ
り入居者を選考します。

全戸共通

入居申込受付期限

一月六日(水)～一月二十
日(水)十七時まで(受付期限
までに申込みがなかった場
合は随時受付)

注意事項

- ① 町営住宅では犬猫等のペ
ットの飼育は禁止してお
ります。
- ② 入居の際には、敷金(家
賃＋共益費の三ヶ月分)
が必要です。
- ③ その他、必要な設備につ
いては各戸で異なります
ので、詳細はお問い合わせ
下さい。

多重債務でお悩みの方に

四国財務局には、借金を抱え悩んでおられる
方々のための「相談窓口」がございます。一人で
悩まず、ご相談下さい。必要に応じて、弁護士・
司法書士などの法律専門家への引継ぎも行ってお
ります。

相談方法：相談は無料です。まずお電話下さい。
こちらから電話をかけ直しいたします。

連絡先：四国財務局 多重債務者相談窓口
TEL：087-831-2155 (直通)
FAX：087-862-8798
住所：高松市中野町26番1号

受付時間：月曜日から金曜日(祝日及び12月29
日から1月3日を除く)
9時から12時、13時から17時



問い合わせ先 上勝町役場 建設課
☎46-0111(代表) IP 050-3438-8071

上勝町木造住宅耐震診断支援事業の募集期間を延長します。

建物が地震に対して、どの程度耐
え得るかどうかの検査するのが耐
震診断です。

耐震診断員(建築士)が地盤や基
礎、建物の形状、壁の強さや配置、
劣化度などについて現地調査を行い、
上部構造の評価を数値で表します。

評 点	判 定
評点 0.7 未満	倒壊する可能性が高い
評点 0.7 以上 1.0 未満	倒壊する可能性がある
評点 1.0 以上 1.5 未満	一応倒壊しない
評点 1.5 以上	倒壊しない

- 対象要件** 平成12年5月31日以前に着工した3階建てまでの木造住宅で現在居住しているもの
- 自己負担** 1戸あたり3,000円
- 募集戸数** 5戸
- 募集期間** 平成28年1月29日(金)まで延長します。(募集件数になり次第、受付を終了します。)
- 申 込 先** 上勝町役場 建設課
関係書類につきましては、役場建設課へお問い合わせください。
☎ 46-0111 IP 電話 050-3438-8071

町民の詩歌

俳句

人生の節目を守る亥の子餅
もぐら穴ふさぎで積もる落葉かな
落葉掃く掃けども風にもどされし
谷川の流れにうずまく落葉かな
綿蟲のふわり飛ぶ朝山日和
大根抜く先は畑に残りけり
紅色の大根甘酢で美味なるや
秋しぐれ休んで行くか道の駅
諺に馬の背越さん秋時雨
揚げ料理レモンを添えて客に出し
残菊や支柱を立てて束ねられ
無造作に残菊の鉢並びおり
高丸に雲新たなる初しぐれ

千 恵
あ つ 子
恵 美 子
詩 江
枇 呂
弘 子
妙
恭 子
美 代 子
善 男
ヤ ス エ
米 子
周 泉



◆ クリスマスイルミネーション ◆ 上勝小学校



上勝夢おこしグループ『道化師（ピエロ）』が設置しました！
1月1日からはイルミネーションが新年を祝う文字に変化します。是非、ご覧下さい。

短歌

久に逢う曾孫はわれを忘れずに名まで覚えて片言で言う
静かなる里山に降る冬の雨皇帝ダリヤの花びら濡らす
人の世の風の強さに耐ゆるとき星の煌めき青空を恋う
幾年の螢の光聞きとりし銀杏大木金色たわわ
柚子スタチ食卓におき香りたつ自然の恵みに癒やされている
明けきらぬ峡の道来て静かなるせせらぎの音鳥の声する
山の端の満月眺めもどり来る厨温もり湯気たち昇る
裏返すまくらに涙の跡はもう誰にも見せたくなくてそのまま
幸せの笑顔集いて歌碑建立銀杏大樹も見守りており
大丈夫時々尋ねゆさぶりに案じておるかアニメの合間に
老いゆくも歩む力は切に欲し大山寺歌碑見に行かん

あ や 子
恵 子
恵 美 子
茂 美
三 都
美 恵 子
ヨ リ 子
秀 策
米 子
節 子
た み 江

町貸出タブレット端末の返却について

平成26年10月から1年間以内の期限で貸出していました役場のタブレット端末の平成26年10月、11月分の返却時期がこの度到来しました。タブレット端末の返却に



ついては貸出期限日が到来しましたら文書にて通知いたしますので、文書の届いた方は貸出した内容をご確認の上、返却をお願いします。 企画環境課

戸籍の窓口

平成27.12.1現在

前月比

人口 1,696人(△5)
 男 815人(△1)
 女 881人(△4)
 世帯数 836戸(0)

高齢化率 51.59%

正木 549人(2) 258戸(3)
 傍示 297人(△1) 140戸(0)
 福原 243人(△1) 124戸(0)
 生実 276人(△2) 139戸(△1)
 旭 331人(△3) 175戸(△2)

こんにちは赤ちゃん

多田雅史さん^{あかり}
 典子さん } 朱里さん(福原)

ご結婚おめでとう

西蔭 和樹さん(傍示)
 栗飯原未貴さん(阿南市)

つつしんでご冥福をお祈りします

美馬サダ子さん 98歳(福原)
 九良岩子さん 81歳(正木)
 中川浅子さん 94歳(生実)

ありがとうございました

彩保育園

(敬称略)

品名	住所	氏名・団体
バナナ	正木	片山 将夫
	正木	正木 老人会
もみの木	福原	殿川 孝昭
餅つき・餅花 作りお手伝い	正木	竹内 通雄
	正木	明本 恭子
	正木	片山 美代子
餅つき・餅花作り お手伝い・お菓子	正木	長丸 節子
	正木	川上 フサ子
お菓子	正木	森本 米子
	正木	大栗 松子

夜間救急当番表

平日 18時~翌朝9時 休日 19時~翌朝9時

日 時	救急病院名
1月1日(金)	勝浦病院
1月3日(日)	勝浦病院
1月5日(火)	上勝町診療所
1月7日(木)	勝浦病院
1月9日(土)	勝浦病院
1月11日(月)	勝浦病院
1月13日(水)	勝浦病院
1月15日(金)	勝浦病院
1月17日(日)	勝浦病院
1月19日(火)	上勝町診療所
1月21日(木)	勝浦病院
1月23日(土)	勝浦病院
1月25日(月)	上勝町診療所
1月27日(水)	勝浦病院
1月29日(金)	勝浦病院
1月31日(日)	勝浦病院
2月2日(火)	上勝町診療所
2月4日(木)	勝浦病院

上勝町診療所 ☎44-5010 勝浦病院 ☎42-2555

1月の一般廃棄物運搬支援事業

14日(木)	八重地・市宇・福原地区	19日(火)	正木地区
15日(金)	田野々地区	18日(月)	生実地区
		20日(水)	傍示地区

当日ご不在やごみのない場合、粗大ごみのある時はゼロ・ウェイストアカデミー(☎44-6080)までご連絡お願い致します。

ご存知
ですか?

一般廃棄物運搬支援事業

上勝町では、ごみをゴミステーションまで持ち込む手段を持たないお宅への運搬支援を行っております。

ご家庭で分別していただいたごみを奇数月にゼロ・ウェイストアカデミーが収集にうかがいます。

事業内容の説明や、申請手続きのお手伝いもしておりますので、詳しい内容につきましてはお問い合わせください。

手続きの流れ

- ① ゼロ・ウェイストアカデミーからの説明
- ② 役場(住民課)へ申請
- ③ 役場・民生委員からの認定
- ④ 登録
- ⑤ 奇数月に収集(ごみ袋1袋につき10円、粗大ごみは1車分につき270円の負担金が必要です。)



お問い合わせ先

NPO法人ゼロ・ウェイストアカデミー

☎44-6080 IP 050-3438-9545

担当：中野、清原

小松島警察署福原駐在所だより



● 1月10日は「110番の日」です。

110番をかけると、徳島県警本部につながります。担当係から何があったか、場所、時間等を順番で質問されますので、慌てず落ち着いて答えてください。なお、誤ってかけてしまった場合には必ず電話口の警察官にその旨を伝えてください。

● 火の用心。

たばこ・ストーブ・ガス漏れによる火災にご注意を。

インターネット及びCATV・IP電話サービスの入会・お問い合わせ窓口

故障かな?と思ったら下記までお問い合わせください。

NTTビジネスソリューションズ株式会社 四国支店 地域情報センタ

0120-960-138 IP 050-3438-9877

受付時間 9時~17時(平日)

平成27年

11月の視察来町者数

45件

513名