



5 2015
月号

グリーン情報

かみかつ

発信



the most beautiful
villages
in japan



彩保育園さくら組

発車オーライ！ 子どもの笑顔あふれるまちづくり

平成27年度 一般会計当初予算 ほか … 2～3	ゼロ・ウェイスト宣言 …………… 17
事務分掌一覧 …………… 4～5	知って得する健康情報、 幸せの達人になろう …………… 18
ご入学・ご入園おめでとう！ …………… 6	こんにちは保健師です …………… 19
ようこそ！いっきゅうと彩の里へ …………… 7	案内板 …………… 20～27
府殿集落受賞 ほか …………… 8	国民年金 …………… 28
いもどりインターンシップ ほか …………… 9	町民の詩歌 …………… 29
中学生フィジー短期留学 …………… 10～11	戸籍の窓口 ほか …………… 30
地域おこし協力隊 …………… 12～16	

平成27年度

一般会計当初予算

29億4,600万円

目的別歳出の状況

総務費 25.4%	7億4,822万6千円
民生費 17.8%	5億2,434万円
農林水産業費 17.5%	5億1,659万2千円
公債費 12.8%	3億7,780万3千円
土木費 8.7%	2億5,517万9千円
教育費 5.8%	1億7,144万1千円
衛生費 5.3%	1億5,607万3千円
商工費 2.0%	5,833万8千円
議会費 1.7%	5,027万6千円
消防費 1.4%	3,959万8千円
災害復旧費 1.3%	3,875万2千円
予備費 0.3%	938万2千円

前年度比 6.0%増 (1億6,800万円)

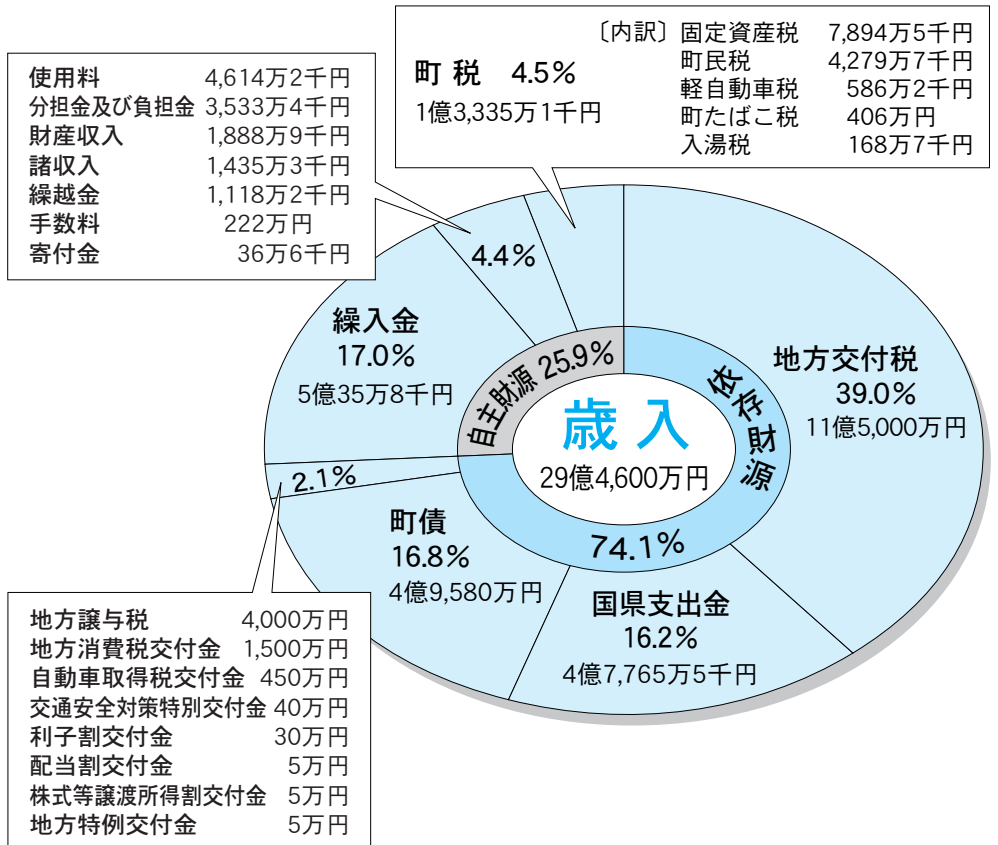

性質別歳出の状況

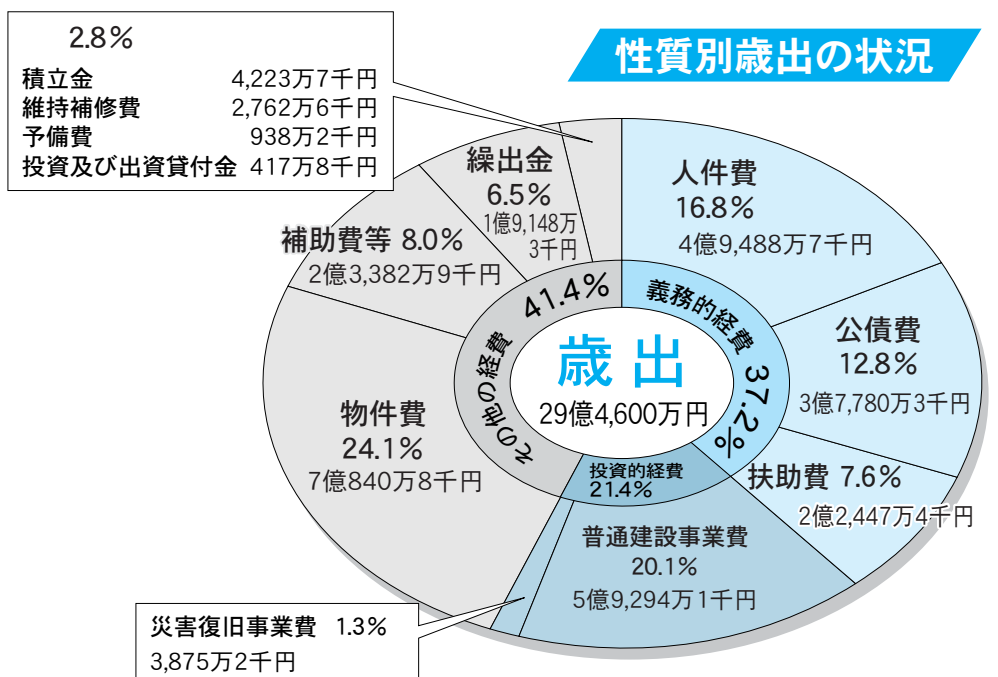

平成27年度一般会計当初予算は、29億4,600万円で、前年度と対比しますと、1億6,800万円（6.0%）の増額となっています。主な要因は社会保障・税番号制度改正に伴うシステム改修、ゼロウェイストブランドを活用した循環型まちづくり構想事業、FTTH設備更改事業負担金等の増額によるものです。

歳入については、地方交付税は前年度より1億円多い、11億5,000万円を計上、財政調整基金繰入金は前年度より200万円少ない、4億8,000万円を計上しています。

地方債は、前年度より7,570万円少ないものの、太陽光設備設置工事、月ヶ谷温泉交流施設改修工事、キャンプ場再開発改修工事等、4億9,580万円を計上しています。

歳出については、人件費、扶助費、公債費の義務的経費が10億9,716万4千円で、前年度比5.3%の増です。

また、投資的経費は、4億8,813万2千円で、前年度比13.5%の増額となっています。

その他の経費は、13億6,070万4千円で、前年度比4.2%の増額となっております。

一 般 会 計 主 な 事 業

(単位:千円)

財務諸表作成更新業務	3,336	一般廃棄物中間処理業務等委託料	9,573
公共施設等総合管理計画作成支援業務	1,582	合併処理浄化槽設置補助金	1,682
基幹系システム機器更新	24,408	ゼロウェイストブランドを活用した循環型まちづくり構想事業	30,167
情報系システム機器更新	5,616	リサイクル資源運搬手数料	2,211
FTTH設備更改事業負担金	135,224	ふるさと水と土保全事業補助金	500
上勝町地域集会所修繕補助金	600	彩農業等育成事業補助金	1,500
電源立地地域対策交付金事業	1,000	香酸柑橘生産振興事業補助金	500
太陽光設備設置工事	32,508	新規就農総合支援給付金	18,000
交通安全対策工事	1,100	中山間地域等直接支払事業	31,730
上勝の魅力発信	324	月ヶ谷温泉交流施設改修工事	27,945
Uストリーム上勝TV放映	648	東部広域農道整備事業負担金	5,000
集落支援員	9,568	大北地区簡易給水施設整備事業基本設計業務	972
地域おこし協力隊	32,032	国土調査事業費	136,968
起業人材確保育成支援事業委託料	8,969	農林産業施設整備事業	25,000
起業人材確保育成支援事業補助金	10,630	有害鳥獣買上金	18,000
上勝町美しい集落再生プラン支援補助金	10,000	上勝町鳥獣害防止対策協議会負担金	854
「いっきゅうと彩の里・かみかつ」魅力発信支援事業補助金	2,330	間伐実施事業補助金	1,400
代替バス運行業務委託料	25,244	間伐材等搬出補助金	3,400
児童等転入支度金事業交付金	900	森林基盤整備事業（林道開設）	90,103
社会保障・税番号制度改正に伴うシステム改修	42,272	森林整備加速化・林業飛躍事業	7,744
戸籍システム機器更新	17,820	県単治山事業	10,170
県知事県議会議員選挙費	3,613	上勝町雇用推進事業補助金	24,000
上勝町議会議員一般選挙費	3,334	いっきゅう茶屋POSシステム改修事業補助金	1,152
一般廃棄物運搬支援費	668	キャンプ場再開発改修工事	24,753
重度在宅者住宅改造補助金	600	社会資本整備総合交付金事業	142,000
高齢者住宅改造補助金	1,200	藤川住宅改修工事	17,456
乳幼児等医療費	5,040	徳島県総合情報通信ネットワークシステム再整備事業負担金	8,337
児童手当費	18,410	スクールバス運行業務委託料	15,155
保育所運営費	66,799	高銚公民館 ホームエレベーター設置工事	8,141
放課後児童健全育成事業委託料	6,748	文化的景観保護推進事業	6,748
母子保健事業費	1,917	テニスコート改修工事	2,960
健康増進事業費	5,838	傍示定住センター トイレ改修工事	1,389

(単位:千円)

特 別 会 計



特別会計名	本年度予算額	前年度予算額	比較
国民健康保険	295,007	270,000	25,007
介護保険	360,000	359,169	831
上勝診療所	105,713	110,463	△ 4,750
福原診療所	26,654	27,792	△ 1,138
東簡易水道	34,466	33,840	626
西簡易水道	16,000	16,000	0
いっきゅう簡易水道	13,500	15,000	△ 1,500
奨学資金	3,601	3,601	0
後期高齢者医療	42,464	44,319	△ 1,855
高銚財産区	1,000	800	200
福原財産区	1,000	800	200
計	899,405	881,784	17,621

平成27年5月1日現在の行政機構と事務分掌です。

町長 花本 靖
副町長 森 周一



ご入学 ご入園おめでとう!

新しい季節が始まりました。
お友達と仲良く、勉強に、運動にがんばってね。



彩保育園
33名

上勝小学校
7名



上勝中学校
7名



ようこそ！ いっきゅうと彩の里へ

小学校



栄養教諭
あお ききょう こ
青木 恭子



教諭
ふる た てつ や
古田 哲也



指導教諭
いし くら み え こ
石倉美枝子



教頭
もり した い な こ
森下 稲子



校長
かた くら しげ き 樹
片倉 繁樹



助教諭
はま だ しゅう
濱田 秀



教諭
くぼ たちか こ
久保田千賀子



養護教諭
たてい し な つ み
立石菜津美



教諭
たに かな こ
谷 加奈子



教諭
ふく なが ひろ え
福長裕江



教諭
よね だ ま き
米田満紀



教頭
や の のり ひろ
矢野 典浩



校長
たし ろ
多代かえで



用務員
たに ざき かお り
谷崎 香里



主任
み な くち り か
水口 理香



助教員
ほそ つか よし たか
細束 義高



教諭
はし ぐち ゆか
橋口 由佳



養護教諭
いわ た ゆ み
岩田 由美



教諭
なか ね たか ゆき
中根 貴之



教諭
よし ばら とも あき
吉原 智映



教諭
かつら まさ あき
桂 正明



教諭
いの こ ひろ こ
猪子 浩子



臨時補助員
や かね し ほ
矢金 史帆



助教諭
いし おか ゆき
石岡 幸



助教諭
にし うち しおり
西内 葵



教諭
きづ ゆか り
木津由加里



教諭
たに あさ み
谷 麻妃



教諭
かわ の たか ひろ
川野 貴寛



産業課
おか もと かず や
岡本 和也



企画環境課
たに りょう た
谷 亮太



用務員
おお く ぼ
大久保あや



英語指導助手
スペンサー・ベッツ



平成26年度 中国四国地域鳥獣被害対策優良活動表彰



府殿集落受賞

平成二十七年二月二十四日に中国四国農政局において、中国四国地域鳥獣被害対策優良活動表彰式があり、本町の府殿集落が受賞されました。防護柵及び緩衝帯など侵入防止効果を維持するため、月に一度の保守点検を継続的に行われ、防護柵に番号札を付して維持管理を効果的に行えるように工夫し集落全体で鳥獣対策に取り組みられていることが評価されました。

ふるさと納税の状況について

ふるさと納税寄附金 温かいご支援ありがとうございます

平成26年度（平成26年4月から平成27年3月）も多くの皆様からご支援いただきましたので、ご報告いたします。

ご寄附くださった皆様に、あらためてお礼申し上げます。

寄附総額 2,989,000円

基金の種類	件数	目的
ごみゼロ(ゼロ・ウェイスト)推進基金	3件	ゼロ・ウェイスト関連事業の推進
森林農地適正管理基金	3件	森林農地の適正管理施策事業の推進
文化振興基金	1件	文化振興、文化財等の保存伝承を図る
教育振興基金	7件	教育の振興
ふるさと創生夢基金	4件	
1 集落再生	1件	指定された地域の再生に活用
2 その他	3件	人材確保育成事業及び彩農業等の振興
高齢者福祉推進基金	3件	高齢者の生きがいと健康の保持増進等, 老人福祉に関する事業の推進
消防防災基金	2件	消防防災推進及び団員の福利厚生等
その他(まちづくり推進のため活用)	2件	まちづくりの推進

ふるさと納税は、寄附をすることで所得税とお住まいの市町村の住民税から一定の控除を受けることができます。上勝町のホームページでも、ふるさと納税の仕組みや寄附金の使いみちなどについて紹介しており、寄附金申込書のダウンロードを行うことができます。また、1万円以上のふるさと納税をされた方に、地元特産品を贈呈しています。

上勝町は、持続可能な美しいまちづくりをめざし、住民の声を行政に反映させた積極的なまちづくりに取り組んで参りますので、ご支援とご協力をよろしくお願いいたします。

上勝町起業人材確保育成支援事業 **いろいろインターンシップ**

上勝町から受託し実施している「いろいろインターンシップ」、昨年度は、全国から大学生を中心に122名の方の参加がありました。上勝町内の農家や企業・団体での研修活動だけではなく、町内一斉清掃や石積み学校など、行事への参加・サポートも積極的に行いました。インターンシップ事業は開始から4年が経過し、これまでに延べ548名が参加、その中から20名が上勝町へ移住・就業されています。今年度も、今まで以上に研修内容の充実を図り、来た人皆が上勝町を好きになり、町のことを応援してくれるような受け入れを目指します。研修生が関わることができそうな取り組みがありましたら、ぜひ株式会社いろいろまでお声掛けください。また、町内で活動中のインターン生を見かけましたら気安く声をかけてあげて頂ければと思います。ご協力よろしくお願いいたします。

株式会社 **いろいろ** インターンシップ事業担当: 粟飯原 あいはら
 株いろいろ ☎0885-46-0166



彩農家での研修の様子

行政相談委員が委嘱されました



平成27年4月1日付けで、桂 洋志さんが新たに総務大臣から行政相談委員に委嘱されましたのでお知らせします。

国の仕事、J R、N T T等の特殊法人の仕事、県や町が国の補助を受けて行っている仕事等について、意見や要望がある方は、行政相談委員へお気軽にお申出ください。

行政相談委員 桂 洋志さん 住所: 上勝町大字傍示 電話: (0885) 45-0802

本町担当の行政相談委員 星場眞人さんが退任されました。長い間、相談を受けその解決にあたってこられた功績をたたえ、この度総務大臣より感謝状を受けられました。

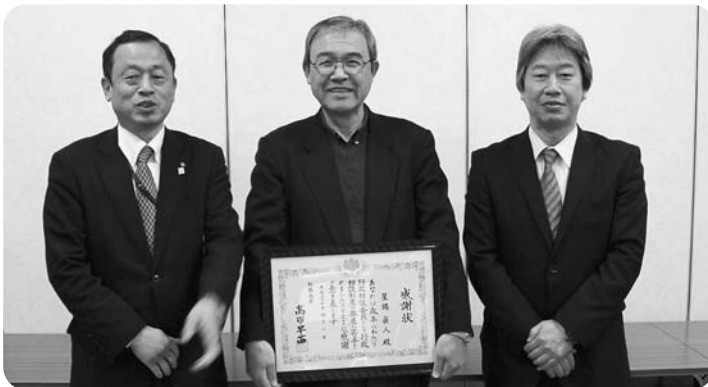

左から花本町長、星場眞人さん、総務省 徳島行政評価事務所 森田所長

上勝町商工会移転のお知らせ



上勝町商工会は4月1日より移転しました。移転により、利便性の向上・安全の確保を図り、経営支援、地域振興機能の向上をめざしてまいりますので、今後ともよろしくお願い申し上げます。

移転先 〒771-4501 上勝町大字福原字川北62番地2
 上勝町産業会館 (旧JA福原支所)

TEL 0885-46-0108 ・ I P 050-3438-9280
 FAX 0885-46-0309

留学に行ってきました！

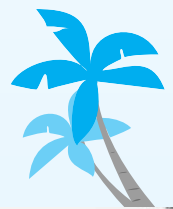

三月二十九日(日)〜四月六日(月)までの九日間、南太平洋に浮かぶ島国『フィジー共和国』に上勝中学校三年竹中葵さん、二年下岡歩生さん、中田美咲さんの三名が短期留学しました。サポートにあたったのは一般社団法人ソシオデザインの大西正泰代表と地域おこし協力隊の宮崎です。

日本では英語は二〇二〇年より小学校中学年で「外国語活動」として、高学年では「英語科」として授業が始まることが決まっております。社会の中でも必須のスキルとなりつつあります。都市部に比べ校外で英語を学ぶ機会があまり見受けられ



『English Only Policy』= 敷地内の母国語での会話禁止の略看板
さあいよいよ！

れない上勝町ですが、少人数を生かした『教育の町上勝』への第一歩として、町の魅力の一つになればというところで今回の留学が実現しました。

留学生三名は十二月に町主催の試験に合格し、一月からの二ヶ月間で計七回の留学前学習を行い本番を迎えました。現地ではインド人、フィジー人の家庭に一人ずつホームステイしてさまざまな体験をしてきました。

留学生感想

竹中さん

フィジー留学で私が心がけたことは、フィジーの人

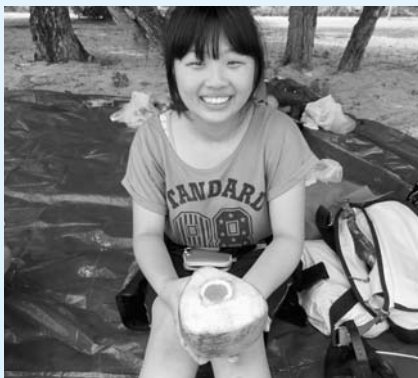

観光地にて。目の前で割られたココナッツミルクににこり！

私のホームステイ先はインド人の家族でした。インド人の人たちが食べるのは、やはりカレーでした。朝・昼・夜、全てカレーでした。日本のカレーとは少し違って、辛くて具たくさんでした。(ナンがものすごく美味しかったです！)その他にも日本と違うところは、日が沈む前の明るい時間帯にお風呂に入った夕食を食べ終わるとすぐ寝たりすることで。そういったところ



インド人家庭の料理はスパイスが効いています！

たちに話しかけるといいう挑戦をすることです。私は今まであまり挑戦をしなかったの、このフィジー留学を機に挑戦してみようと思いました。

が日本と違うところを知りました。

フィジー留学をして、英語が上達する部分と上達しない部分があると思います。上達するのは聞く力で、上達しないと話す力は話す力です。周りの人たちがみんなが英語で話している環境でいると、最初は聞き取れなくても、慣れてくるとわかるようになってくるのです。

中田さん

私がこの留学で心がけたことは、出来るだけフィジーの生活に馴染むということです。日本とフィジーではもちろん生活や文化が違



高級リゾート地の見学。1泊〇十万?!

うので、フィジーではフィジーの生活をしようと思いましたが。

留学をして学んだことは、英語は間違っていてても積極的に話していくことが大事なのだということです。話を聞いて聞き取れなかったときや、理解できなかったときは正直に言うことも大事だということを学び



中学生がフイジー短期



学校外ですが現地の子はたくさん話しかけてくれます

ました。
私は、この留学は英語の上達になると思いましたが、それは、周りの人が英語しかしゃべらないという環境は英語を話す力にも聞く力にもなると思うからです。普段の生活では周りの人が英語だけしかしゃべらないということは滅多にないのでとても新鮮でいい経験になりました。

私は初めての海外だったのでとても緊張していましたが、フイジー人の温かさでフイジーの生活に馴染むことが出来ました。この留学は普段出来ないような経験ができてとても楽しかったです。



暖かい国の食べ物だと実感!

下岡さん

行ってみて気づいたことはフイジー人はとってもフレンドリーだということですね。普通日本人だったら通りかかった見知らぬ人



店員さんもとてもフレンドリーです!

に会いさつする人なんてめったにいませんが、フイジー人は通りかかると「ハロー (BUVA) // こんにちは」と声をかけてくれるのでびっくりしました。そして学んだことはフイジーの人はフレンドリーで心が広いからこそ、国が平和で幸せなのだということです。フイジー留学に行つて英語が上達したのかはわからないけれど、

英語に少し意欲がわきました。フイジーでは堤さんというフイジーに十七年間住んでいる日本の方にフイジーについて教えてもらったり、ガイドしてもらったりしました。堤さんはフイジーの魅力がたくさん知っているから、私たちにその魅力をとても熱く教えてくださったのだと思います。

今回経験したことは初めてのことが多かったけれど、フイジーに行つていろんな新しいことが知れて良かったですし、また機会があれば行きたいと思いました。

運営から

今回運営側が最も大切にしていたのは留学生自身の「気持ち」です。これまでなかった企画に応募すること、しかも家族とも離れての海外留学への挑戦。これはすごいことです。だからこそ、敢えて手厚いサポートになり過ぎないようにそれぞれの挑戦を見守っていたつもりです。

ご家族も含め準備や滞在中全てが大変であったと思います。留学中涙を流した人もいました。お客さんではなく、家族としてホームステイ滞在するからこそ実感する「コミュニケーションの壁」もいろいろチャレンジになったと思います。穏やかなフイジー人や移住した日本人とのふれあい、学習ではなく言語として英語を身近に感じる非日常体験をし、彼女たちの表情や歩く姿にはぐつと力が入ったように思えました。

今回は新しいことに「チャレンジしたい!」と思つた人が臨める場を設けられる上勝町の大きな魅力を再認識した留学となりました。

次回の留学に向け、報告会及び説明会を開催いたします。

お誘い合わせのうえご参加ください。

日時 五月三十日(土) 十九時〜二十時半

場所 コミュニティセンター

内容 留学生の報告 第二回上勝町短期フイジー留学について説明

地域おこし協力隊 宮崎こころ



いつも明るいフイジー人の子どもたち

本年度も地域おこし協力隊として、野々山さん、新田さん、宮崎さん、百野さん、谷本さん、酒井さん、そして4月から坂野さんが加わり、7名で地域づくり活動を展開します。

協力隊と拠点事業者から、これまでの活動内容や抱負などを皆さまにご紹介します。引き続き、地域の一員として頑張りますので、皆さまのご支援、ご協力をお願いします。 企画環境課

協力隊 谷本 徹

二十六年八月に地域おこし協力隊員（町独自の観光資源化プロジェクト）として拝命しましたが正木ダム・美愁湖の大自然が織りなす風景の素晴らしさをカヤックで観光、そしてシェアカフェの起業育成の可能性、ここで行われるイベントにより「音楽の町へ」とイメージ化すること等を目標に頑張つてまいりました。

カヤックは準備を整えながらも約十組の五十人をご案内、湖から見上げる町の姿に感嘆の声を頂きました。シェアカフェには十人のシェフが作りだす、個性のある美味しい料理をお客様にご提供、そこで行われる定期的なイベントでは、様々なアマチュアミュージシャンを集めました。十一月の「ヤマビコミュージックフェスティバルvol.5」では上勝の古民家に百人超えの集客と新聞でも報じられました。二十七年度は、カヤック発着場のスロープ整理をはじめ、艇数の確保、安全面の強化、出来るだけ長いシーズン楽しめるよ

うな工夫、個別イベントの利点を生かして効果的なシステムを構築、なお一層のお客様を呼べるよう努力していきたいと思えます。

そして、四月に発足したかみかつ観光交流協議会のメンバーに、一度カヤック体験試乗をしてもらい、美愁湖という山奥のダム湖がいかに観光に対して強力なものかを認識して頂くと思っております。

シェアカフェは新規発足する株上勝開拓団の管理となり、庵ノ谷開拓団となつて、多数の起業家を産み出すと思います。四月二十六日の「ヤマビコミュージックフェスティバルvol.6」では、参加者二十四組と過去最高のものになり、これまで以上の話題を作り出すのではないでしょうが。

「湯つたり神田茶屋」を利用した継続的に続けられるイベントの開催も視野にいらせております。

成果として、少しずつですが、

上勝でカヤックのイメージを作り出したこと、シェアカフェに関わり様々なサポートを通し町外の人を集客できたこと、そして、そのシェアカフェから派生したイベントにより音楽の町へと意識され、それがこれからも継続ができそうなことが挙げられます。

配慮すべき点として勝浦川漁業協同組合との良好な関係を築き、それを継続していくことや大勢の人が集まることによる混雑への対応、駐車場等の確保、安全面の強化に努めたいと思います。

今後の構想としてカヤックを動かせる範囲を広げていき、それによって生まれてくる、満水時の「月ヶ谷温泉キャンプ場発着のカヤックツーリング」等はお客様にとって素晴らしいコンテンツとなると思われまます。また、湯つたり神田茶屋を利用したイベントとして、アコースティックギター利用者の少人数編成のライブ等を考えております。小



さなステージの代わりになるものを作り、そこへ一日五組程度の演奏者に演奏して頂くような小規模ライブの開催を考えています。

（株）上勝開拓団に協力して各地域のお祭りでのシェアカフェ出店、敬老会での演奏や出しもの、各行事、出役等の手伝いをする機会に積極的に関わっていきたいと思います。

協力隊



協力隊 宮崎こころ

若葉の萌える候となりました。早いものでインターンシップで上勝町に来てから二年が経過しました。そのほとんどを協力隊として町内で活動させていただきました。多くの方に刺激と励ましをいただきました。誠にありがとうございます。

昨年度はシェアスクールや塾の開始、フイジーへの視察、フイジー留学など多くのことを始め

る年となりました。

シェアスクールは演奏家の大久保貴寛氏による生のバイオリン演奏とお話に始まり、神山に住みながら出身地である椿泊で活動する谷脇研児氏のお話、八重地地区にお住まいの中内英夫氏のお話、片寄靖子氏によるゆるベジ料理教室など「特技」と「人の思い」に焦点をあてた活動を行いました。町内の方に提案いただいた「大人の数学大会」も六回ほど開催し、今年度も継続して行います。

塾では小学生二名が理科実験を中心としながら国語、算数など学んでいます。理科実験は仮説と検証、国語は検証の言語化、算数は現象の数式化であり、学びが繋がっていることを感じてくれればと思っています。

フイジー留学も多くの皆様のご理解とご協力をいただきまして第一回目の留学が無事終了しました。別ページにてご報告しておりますのでご覧ください。

二十七年度は現事業を継続できる仕組みづくりを中心に努めて参ります。本年度もどうぞ宜しくお願い申し上げます。

(拠点事業者)

ソシオデザイン

大西 正泰

成果や中間経過、今後の構想等について、宮崎、谷本両隊員の事業につきまして報告させていただきます。

宮崎隊員について、教育移住の促進のための「基礎作り」に一年半取り組み、塾、フイジー留学、オンライン教育など、次世代教育の基礎を築くことができました。

課題と今後の構想として、具体的に一つ目は、世界の教育機関が必ず行っている寄宿舎制度を導入したり、小中学生が、里山の地元の仕事に携われるインターンシップを行いたい。二つ目は、フイジーのみならず、海外に数か所の上勝町立の「分校」を作り、一学期〜年間程度、留学させたい。逆に、海外の子供たちを上勝でホームステイさせたり、外国人用ゲストハウスを作り、町内留学の仕組みを作りたい。

以上二つを通して、教育産業をおこし、教育移住、視察観光などで雇用を生みだしたい。

谷本隊員について、半年の活動期間であるが、正木ダム、漁業協同組合をはじめ、皆様のご理解をえて、カヤックのできる美愁湖の環境整備が行えました。

駐車場の確保をはじめ、受け入れ態勢が未成熟である点や、救命ボートやAEDなど、さらなる安全確保のための整備に努めたい。

今後の構想として、上勝の観光資源を開拓していくことを事業方針とする会社を設立予定です。カヤックだけでなく、「音楽の街かみかつ」をめざし、町中のいたるところでレコードが聞け、昭和POPからロックやジャズまでストリートミュージシャンが演奏できるようにし、上勝レールのレコード会社ができるように頑張りたい。

協力隊 野々山 聡

町民の皆さんこんにちは。上勝町地域おこし協力隊の野々山です。いつも温かいご支援、ご指導ありがとうございます。

さて、協力隊に就任してから早二年が過ぎ残すところ一年となりました。昨年度に関しては「カミカツ・ネイチャーキャンプ」「冬の親子ネイチャーツアー」などツアーイベントをはじめ、先進地域への視察を行ってきました。また、今まで行ったツアー企画・運営の実績や視察地で吸収したノウハウ、繋がりをもとにキャンプ場の

来年度以降の自立経営に向けてキャンプ場リニューアルのためのプログラム開発やデモツアー、人財発掘・育成に注力していきます。特に人財育成に関しては前職の影響もありビジネスにとって『人は財産』であり『マルチタスクな人財なきところに経営は成り立たず』と考えております。

最終年度のこの一年、思う存分やり切り、来年度にはスタートラインに立てるよう体現していきます。

今後とも町民の皆さまのご指導ならびにご支援のほどよろしくお願い申し上げます。

(拠点事業者)

柳かみかついっきゅう

美馬 由実

いつも大変お世話になりありがとうございます。現状のキャンプ場の分析をして、早くから改善提案を出されており、コンセプトとしても優れています。

また、新たな取り組み方法でいろいろな企画をし、実施しています。

今後キャンプ場の運営をしていくとなれば数多くの検討課題があります。キャンプ場の水難事故の責任範囲をどのように決めるか詳細な決め事が必要であり、こいまつなどのイベントの企画など今後、一年後を想定してシミュレーションし新たな発想で今以上の集客力のある企画「ラピュタ構想」の実行を期待しています。

協力隊 百野 大地

阿波晩茶の販売促進とPR活動として、昨年からあらたえの湯での定期的なイベント開催を行いました。

阿波晩茶を使用した商品開発、茶葉の選別後の粉茶を加工し、晩茶館をはじめとする和菓子、晩茶そうめんなど茶葉の活用展開に成功しました。

また、粉末をそのまま食品加工業者等に卸売りすることを提案しました。

人脈構築する上で昨年はクラウドソーシングを活用し、新たな挑戦をすることと、勉強会等にも積極的に参加し、徳島市近郊に在住の方々との交流を深めることができました。

今後は引き続き、いんどり晩茶生産組合と協同で阿波晩茶の販売促進とPR活動を行います。

再開発計画を提案させていただきます。今年度は協力隊最終年度となります。



ネイチャーキャンプでの「ドラム缶風呂」
(場所：森林のあがりはな)

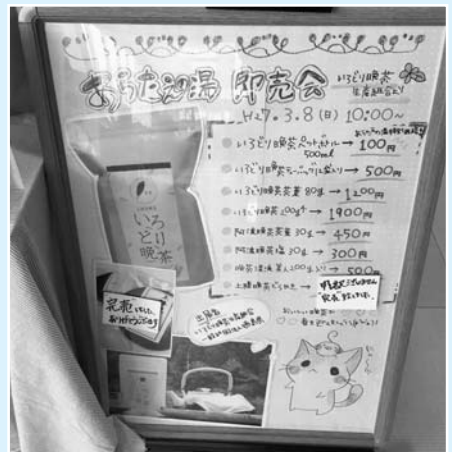

協力隊 新田 勝憲

上勝町地域おこし協力隊

地域材需要促進を活動目的として、最後の三年目に突入しましたので、二年間を振り返り活動報告を行います。平成二十五年度に太陽光木製架台・LEDを活用した防災避難路・LEDを活用した標識等を計画し、平成二十六年二月に徳島県補助事業に三事業が認められました。早々に株もくさんによる製作が始まり、吉野川市鴨島町・鳴門市北灘町・高島・美波町田井と色とりどりの作業現場に株もくさんの社員は勿論ですが、上勝町の元気なご老体にも色とりどりの現場で暴れて（仕事）頂き無事に、平成二十七年三月三十一日まで

に作業は完了し徳島県に書類の提出ができました。地域おこし協力隊として無事故も無く完了した事を、この事業に携わって頂

いた方々に感謝致します。特に上勝町のご老体四名には感謝、感謝です。

また、二十六年より新商品として開発した「足まくら」を三月三日から三月五日まで東京ビックサイトでのお披露目をしてまいりました。新年度より本格的に新商品として販売に乗り出して参ります。町内の方々には、特に「足まくら」の体験をして頂きたいと考えております。

（拠点事業者）

株もくさん 笠松和市

地域おこし協力隊木材需用拡大担当として、新田協力隊員を受け入れ二年が経過、この間新しい木材の需要創造を行い、社員等と協力し企画開発から設計、加工、現場施工まで一貫して事業を実施、木材需用の拡大にご尽力いただき大きな成果を上げています。今後とも協力隊員の

木材需用拡大の取り組みに期待すると同時に、期間終了後当社で力量を發揮いただき、上勝町の森林林業木材産業の発展にご尽力いただきたいと思っております。



その上で、組合としての機能を向上、協力してくれている農家さんへのフォロー体制の構築や買取価格等の引き上げによる、製造意欲の向上に努めたい。

フォロー体制としてはお茶摘み人材確保が昨年の目標だったが遂行することができなかったが、引き続き取り組みたい。

いろいろ晩茶生産組合を中心に阿波晩茶の産業化を進め、製造、加工、販売等、阿波晩茶に携わる事業として、雇用創出に努めたい。

（拠点事業者）

井川 圭太郎

いろいろ晩茶生産組合力をあわせて頑張ります。よろしくお願ひします。



協力隊 酒井睦美

日頃より地域協力活動にご協力いただき、誠にありがとうございます。去る三月十五日(日)に、いっきゅう茶屋では十五周年記念感謝祭を開催しました。お出かけ頂いた皆さま、ありがとうございます。

当日は、いつもの抽選会に加え、たこ焼き屋台、株式会社社いろどりの試食コーナーがご来店くださいました。また、役員の皆さんが晩茶するこ(協力隊百野さんの製作した晩茶あん使用)をふるまい、ご好評いただきました。あいにくの雨で寒かったです。寒さでおしるこの美味しさがより引き立つたように思います。また感謝祭に合わせて、記念品ミニタオルのプレゼント、スタッフ用エプロンとのぼり



旗の新調を行いました。デザインは、スタッフ松本さんが作られた、消しゴム版画をもとにしています。これにより、茶屋のイメージアップ、認知度の向上に役立てば、と考えました。

また、登山する方やドライブ客の需要を見込んで、ミネラルウォーターとチョコレイトなど菓子類の販売を始めています。少しずつ取り扱い商品も増えていきますので、しばらく茶屋に行つてないなという方がいらっしやいましたら、ぜひ一度遊びにいらしてください。お待ちしております！

(拠点事業者)

いっきゅう茶屋 山本美恵子
協議会の会員だけでは難しかった店内レイアウトの変更、仕入品の販売再開、使いやすいPOPフォーマットの作成、十五周年イベントの企画など、具体的な活性化案をひとつひとつ実現してくれました。

協力隊を受け入れることによってよい刺激を受け、協議会や会員ひとりひとりも、いっきゅう茶屋の活性化に向けてできることを考え、実行しようという意識づけにつながったと思います。今

後も引き続き、町の皆さんに愛される店づくりを進めていきたいと思います。ご意見・ご要望をお待ちしております。



新規入隊！ 新たに地域おこし協力隊に加わりました坂野晶さんをご紹介します。

本年四月より地域おこし協力隊として活動を始めました、坂野晶と申します。(特非ゼロ・ウエイストアカデミーを拠点に、ゼロ・ウエイストに関する認証事業化と国内外研修者の受入及び広報活動を行つて参ります。これまで、NPOにて日本における海外研修生受入事業やモンゴルなど海外でのNGO活動、国際物流企業での海外営業などに携わつてきました。それらの経験を活かしながら、上勝町のゼロ・ウエイスト促進及び普及啓発に役立てるよう努力していく所存です。

上勝町とのご縁は、大学在学中の平成十九年夏に初めて訪れて以来となります。環境政策を専攻しており、ゼロ・ウエイスト政策そしてゴミの三十四分別に取り組む町とは一体どんな所だろうと上勝町出身の同級生の話に惹かれたのがきっかけでした。それ以来、上勝町で出会ったみなさんに惚れ込み、毎年のように通つて参りました。それが八年後の今、その同級生とゼロ・ウエイストに携わるお仕事を見せていただけるといふことになり大変感慨深く思っております。どうぞこれからもご指導ご鞭撻の程、よろしくお願い申し上げます。



の野 坂野 晶
さかの 野 晶

Profile

出身 兵庫県西宮市 現住所 上勝町大字正木
趣味 読書、鳥の観察、旅行 乗馬

ゼロ・ウェイスト宣言 二〇二〇年達成に向けて

ゼロ・ウェイストアカデミーの藤井さんが退職され、次期事務局長として東輝実さんが就任されました！ご活躍を期待しています！



四月一日付けでNPO法人ゼロ・ウェイストアカデミーの三代目事務局長に就任いたしました東輝実です。

上勝町の出身で、大学卒業後に帰郷し二〇一三年から町内で「カフェ・ポールスター」というお店を運営しております。

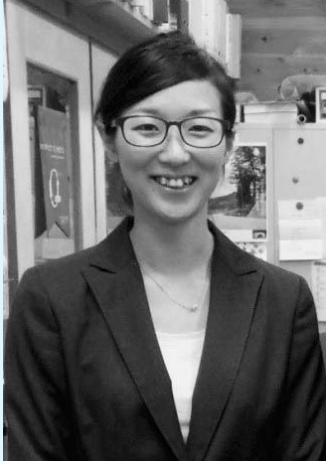

新事務局長 東輝実さん

となった今、ゼロ・ウェイストアカデミーとしてどのようなサポートができるのかを町民の皆様方のご意見をいただきながら今一度考え、活動してまいりますのでご指導、ご協力をどうぞよろしくお願ひ致します。

今年のもつ出さないなあ

皆さまのお宅で眠っている

鯉のぼりお譲りください！



ゼロ・ウェイストに向けたごみを減らす取り組みの一環として、本町では「くるくる工房」を運営し、町内の皆さまから譲り受けたもう使わない着物・布地などから新しくバッグや小物などの商品を作り、販売しています。

作り手は主に町内の方、売れた商品に対して、売上に応じた額をお支払いしています。その中でも特に人気の商品が、「鯉のぼり」の生地を使った商品！

珍しく目を惹く柄は国内のみならず、海外の方からも大好評です。

一度は使われなくなった鯉のぼりに、新たな命を吹き込んで、より多くの方に上勝町のゼロ・ウェイストを知ってもらいきっかけとなる活動です。



ゼロ・ウェイストの未来を語る町民会議

～上勝町の二〇二〇年に向けて～

町民会議の日程は、決定次第お知らせいたしますので、ご参加をよろしくお願ひいたします！

3月のごみ収集量

◎焼却ごみ	7.57t
【前月比】	4t増
一家庭に換算すると	1.59kg
◎容器包装以外のプラスチック製品	1.59t
【前月比】	0.07t増
一家庭に換算すると	1.9kg

今月の雑紙ポイントキャンペーン当選者

今月の当選番号は!!

- 1等(5,000円分商品券) 143番
- 2等(2,000円分商品券) 316・302番
- 3等(500円分商品券) 386・39番

引き換えは、ひだまりまで。

☎44-6080

ポイントカード作成
随時受付中!



健康の達人になろう

知って得する健康情報

204

上勝町診療所 所長 木下 英 孝

健康とは？

「あなたは今、健康ですか？」と聞かれたら、どう答えますか。皆さんは、自分の健康状態が良いか悪いか、なにをもつて判断しますか。「病気の治療をしているから、健康ではない」とか、「足腰が弱くて、歩くのもつらいから、健康とはいえない」と答える人もいるでしょう。でも、世界保健機関（WHO）による健康の定義では、「健康とは、病気でないとか、弱っていないということではなく、肉体的にも、精神的にも、社会的にも満たされた状態にあること」とされています。

健康のバロメーター

健康のバロメーター（指標）としては、「食事」「排泄」「睡

眠」の三つの項目が大切です。「腹が減って、おいしく食べられる」「ほほ毎日、快便である」「良い睡眠がとれている」この三つのことがうまくいっているならば、自分は健康だと考えて良いのではないのでしょうか。

平均寿命と健康寿命

健康寿命とは、「日常生活に制限のない期間」であり、「介護を必要としない状態で生活できる期間」と考えて良いでしょう。日本人の平均寿命は、男性八〇・二歳、女性八六・六歳で、健康寿命は男性七一・二歳、女性七四・二歳といわれています。日常生活に支障をきたし、何らかの介護が必要な期間が、平均で男性は九年、女性は十二年もあるというのです。「健康寿

命を延ばそう」という取り組みは、「できるだけ自立した生活を送れる期間を延ばそう」ということが目標になります。行政の取り組みも必要ですが、各個人の努力が最も大切です。

健康感を持つとう

人は、自分の体の悪いところばかり気にしてしまいがちですが、心の持ちようが大切です。「私は、血圧が高い。腰と膝が痛い。でも、それ以外は健康」「私は、胃癌の手術をした。糖尿病でインスリン治療をしている。でも、それ以外は健康」と考えることもできます。「いくつか病気は持っている。でも、それ以外は健康」という「健康感」を持って、日々を前向きに暮らしていきましょう。

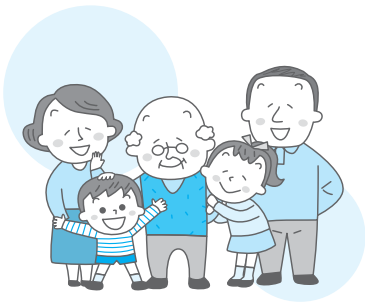

上勝町無料電話健康相談

フリーダイヤル

24時間 やまいなし



0120-24-8174

幸せの

達人になろう

愛別離苦



出会いがあれば、別れがあります。出会いが多ければ多いほど、それだけ多くの別れがいつか訪れます。新たな出会いはうれしいものですが、別れはつらく寂しいものですね。

「愛別離苦」とは、四苦八苦の一つで、「愛する人と別れなければならない苦」です。最もつらい別れは「死別」ですね。「死」という別れは悲しいけれど、これも自然の摂理として受け止め、乗り越えなければなりません。「死んだらすべてが終わり」ではなく、心の中に生き続けてもらうことはできます。そして、「あの世へ往って生まれる（往生）」と考えれば、いつか再会できます。「死にゆく人は、先に逝った人たちとの再会を喜んでいいる」と考えれば、つらいばかりではありませんよな。

会うは別れの始め。出会いは、その人といつか必ず別れることになる始まりです。ただ別れるときがくることを悲しむのではなく、その人と過ごす時間、いまを大切にしましょう。そして、楽しい思い出を大切に。

こんにちは 保健師です



保護者の皆様へ

定期予防接種のお知らせです

今年度に次のワクチンの接種対象となつていらっしゃるお子様がいらっしゃる家庭に予防接種の案内の通知と予防接種券をお送りしております。接種を希望される方は、期間が過ぎると自己負担となりますので、早めの接種をお勧めいたします。

日本脳炎ワクチンについて

日本脳炎ワクチンは、一期三回と二期一回の計四回接種が必要なワクチンです。予防接種の標準的な接種スケジュール及び対象期間については、次のとおりになります。特に接種期間については、平成十七年度の積極的勧奨の差し控えにより、特例対象となっている平成七年度から平成十八年度生まれの方と、平成十九年度以降生まれの方で期間が異なるためご注意ください。

対象 小学六年生のお子様
期間 十三歳の誕生日の二日前まで

二種混合ワクチン
(ジフテリア・破傷風)

対象 今年度六歳になるお子様
期間 平成二十八年三月三十一日まで

麻しん・風しん
混合ワクチン(第二期)



日本脳炎ワクチンの標準的な接種スケジュール

- 一期初回 三歳
六日から二十八日まで
の間隔をおいて二回接種
- 一期追加 四歳
初回二回目終了後お
おむね一年後に一回接種
- 二期 九歳
一期追加終了後五年以
上の間隔をあけて接種す
ることが望ましい

日本脳炎ワクチンの接種期間

- 平成十九年度以降生まれ (通常)
■ 一期 七歳六か月の誕生日の二日前まで
- 二期 十三歳の誕生日の二日前まで
- 平成七年度、平成十八年度生まれ(特例)
■ 一期、二期ともに二十歳の誕生日の二日前まで

今年度については、下記の方に通知をお送りしております。

日本脳炎ワクチン通知対象

- 一期 今年度三歳になるお子様及び一期接種が未完の、五歳、六歳、七歳になるお子様
- 二期 小学三年生のお子様
- 二期(国の積極的勧奨対象) 今年度十八歳になる方及び、一期予防接種が完了している十七歳、十六歳になる方。

子宮頸がん予防ワクチンについて

中学一年生〜高校一年生までのお子様を対象ですが、接種後にワクチンとの因果関係が否定できない持続的な疼痛があった事例が多く見られたため、現在、積極的な接種のお勧めはしていません。接種を希望される場合は、住民課保健師までご連絡ください。

予防接種を受けられる方

接種を受ける場合、一週間前までに医療機関に予約をして下さい。

予防接種をお持ちでない方

・上勝町診療所に備えてありますので、受付にてお受け取りください。

貯筋教室

ゆっくり体をほぐし、無理のない筋トレ体操を行います。運動不足・肩こり・腰痛・膝の痛みのある方は、楽しく体を動かして、筋力をつける貯筋体操をしてみませんか？

5月27日(水) 14~16時

場所 コミュニティセンター

講師 株本泰輔先生 参加費 500円

もちもの:タオル、お茶などをご用意ください。



歯の健康相談

歯科衛生士による歯やお口の相談です。

予約制となっております。

※お電話にて上勝町診療所へご予約をお願いします。在宅でのご相談も受け付けます。お電話ください。

☎44-5010 IP050-3438-7872

5月7日(木) 9時30分~11時30分

場所 上勝町診療所



・町外医療機関で接種する場合は、事前に住民課保健師までご連絡ください。
●その他の予防接種について
お子様の予防接種の状況についてや、未接種の予防接種の有無など、ご不明な点がございましたら、住民課保健師までご連絡ください。

平成二十七年度 第一回募集について

高齢化や後継者不足、耕作放棄地の増加などにより「人と農地の問題」が深刻な状況になってきております。「人・農地プラン」に位置づけられる事を前提に、農業を始めて間もない新規就農者への支援として「青年就農給付金」を受ける事ができます。

本年度一回目の募集を行いますので希望者は、お早めに申込みください。

○対象者
人・農地プランに位置づけられている就農時の年齢が原則四十五歳未満の独立・自営就農者
○支援水準
年間最大百五十万円を最長五年間

要件

(一) 独立・自営就農時の年齢が原則四十五歳未満の新規就農者であり、農業経営者となることについて強い意欲を有していること
(二) 以下の要件を満たす独立・自営就農であること

① 農地の所有権又は利用権を給付対象者が有している。(農地が親族からの賃借が過半である場合は、五年間の給付期間中に所

有権移転すること)

② 主要な機械・施設を給付対象者が所有又は借りている。

③ 生産物や生産資材等を給付対象者の名義で出荷・取引する。

④ 給付対象者の農産物等の売上げや経費の支出などの経営収支を給付対象者の名義の通帳及び帳簿で管理する。

(三) 青年等就農計画を作成し、次の要件を満たし認定を受けること

・計画が上勝町の基本構想に照らして適正であること

・計画が達成される見込みが確実にあること

・農業経営開始5年後までに農業で生計が成り立つこと 等

(四) 人・農地プランに位置づけられていること。(もしくは位置づけられることが確実であること)

(五) 生活保護等、生活費を支給する国の他の事業と重複受給でないこと

(六) 青年新規就農者ネットワーク(一農ネット)に加入すること

○募集期間
平成二十七年五月二十九日(金)までに要件を満たし、書類を提出のこと(期日厳守)

■お問い合わせ先
産業課 ☎四六〇一一

狂犬病予防注射と犬の登録について

5月24日(日)に狂犬病予防注射と犬の登録の補正が行われます。

■登録料(新規登録犬のみ) **3,000円**

■注射料 **3,000円**

生後91日以上の犬が対象です。

- ・原簿への記入ミスを防ぐため、**注射案内のはがきを必ずご持参ください。**
- ・注射状況によっては、予定時間と多少前後することがありますのでご了承ください。

■お問い合わせ先 住民課 ☎46-0111



時 間	巡 回 場 所	
9時～9時10分	正木平間	役場支所裏
9時15分～9時25分	下 地	針木様宅前三つ角
9時35分～9時45分	福原下横峯	コミュニティーセンター前駐車場
9時50分～10時	堂 平	堂平橋(集落センターへの橋前)

今月の納税

固定資産税 1期分

納期限 平成27年6月1日(月)

督促状の出るもの

軽自動車税 全期分

納期限は4月30日(木)でしたが、まだ未納の方が見受けられます。未納者には、5月20日(木)に督促状を送付します。早急に納めてください。

英会話教室

毎週木曜日 19時～21時

場所：役場支所

受講料無料

お申し込み・お問い合わせ
教育委員会(☎45-0111)

心配ごと相談

5月21日(木) 13時～16時30分

コミュニティセンター

家庭内・近隣との悩みごとなど登記相談についてもお気軽にご相談ください。

登記無料相談

5月23日(土) 9時～正午

※毎月第4土曜日9時～正午まで開催

小松島市総合福祉センター

障害者生活支援相談

シーズ相談支援事業部

☎ 0884-24-3366

障害者の支援、相談を受付けています。障害者手帳の取得、補装具、住宅改修、居宅サービスなどどんなことでもお手伝いいたします。お気軽にお電話ください。

廃タイヤ・廃バッテリーの収集
粗大ごみ・家電製品(テレビ・エアコン・洗濯機・冷蔵庫)の回収

毎週日曜日 7時30分～14時

日比ヶ谷ごみステーション

廃タイヤ…1kgまで毎に100円

家電製品……有料

5月担当医表

(上勝町診療所)

医科受付 8時30分～11時30分/14時～16時30分

歯科受付 8時30分～11時30分/13時～16時30分

電話 44-5010

IP電話 050-3438-7872

FAX 44-5011

		月	火	水	木	金
						1
医科	午前					木下・櫻原
	午後					木下
歯科						
		4	5	6	7	8
医科	午前				木下	木下・櫻原
	午後	みどりの日	こどもの日	振替休日	木下	木下
歯科					住吉	
		11	12※	13	14	15
医科	午前	木下	木下・櫻原	木下・櫻原	木下	木下・櫻原
	午後	木下	櫻原	櫻原	木下	木下
歯科					住吉	
		18	19※	20	21	22
医科	午前	木下	木下・櫻原	木下・櫻原	木下	木下・櫻原
	午後	木下	櫻原	櫻原	木下	木下
歯科					住吉	
		25	26※	27※	28	29
医科	午前	木下	木下	櫻原	木下	木下・櫻原
	午後	木下	木下	櫻原	木下	木下
歯科					住吉	

※12日、19日午後は、木下医師は往診です。

※26日は木下医師のみで担当します。

※27日は櫻原医師のみで担当します。(木下医師は午前中、中学校で健診です。)

※リハビリテーションは、5月11日(月)から毎週月曜日と水曜日の午前9時から11時と、木曜日の午後1時半から3時半となります。ご迷惑をかけますが、よろしくお願い致します。

(上勝町福原診療所)

医科受付 13時～16時

電話 46-0302

IP電話 050-3438-8001

FAX 46-0302

		水	木	金
				1
午後				櫻原
		6	7	8
午後		振替休日		櫻原
		13	14	15
午後		木下		櫻原
		20	21	22
午後		木下		櫻原
		27	28	29
午後		木下		櫻原

第三十八回

彩杯グラウンド ゴルフ大会

日時 五月十七日(日)
十三時開始

予備日 五月二十四日(日)

場所 福川グラウンド

要項

- 一チーム三名
- 町内在住者もしくはは町内事業所へ勤務する者。
- 小学校三年生以上の子どもが参加される時は三人の内一人は保護者もしくはは大人の方とチームを組むことが条件となります。
- 小学五年生以上。(子どもだけが参加する場合は保護者の同意を得てください。)
- 大会中の事故などについては主催者では一切責任を負いません。

注意事項

一チームの人数が三名となっておりましてお間違えのないようお願いいたします。二チーム一組で各ホールを競技し、相互に得点を付けるようにお願いしますのでご協力よろしくお願いたします。

参加お申し込み

五月十一日(月)(必着)までにチームの名簿を教育委員会まで提出してください。

ノルディック ウォーキング

日時 五月三十一日(日)
十三時三十分開会

集合場所

上勝小学校グラウンド

ノルディックウォーキングは、二本のポール(ストック)を使って歩行運動を補助し、運動効果をより増強するフィットネスエクササイズの一つです。ポールは、当日に貸出いたします。ポール貸出数のため、参加定員は四十名以内とします。(先着順)

要項

- コースは、上勝小学校から正木ダムを周回します。約四キロメートルの距離で上勝の初夏を感じながらエクササイズもできる内容となっております。
- 町内在住者もしくはは町内事業所へ勤務する者
- 大会中の事故などについては、主催者は一切責任を負いません。

準備物

動きやすい服装、帽子、飲み物

参加お申し込み

五月二十五日(月)(必着)までに名簿を教育委員会まで提出してください。

各種団体別

ソフトバレー ボール大会

日時 六月十四日(日)
十時開始

場所

上勝小学校体育館

要項

- 町内在住者もしくはは町内事業所へ勤務する者
- 一チーム四名(常時女性が二名以上出場していること)
- サーブは一本
- 線審・得点係は相互に行います。
- 大会中の事故などについては、主催者は一切責任を負いません。

※昼食は各自で準備してください。

参加お申し込み

五月二十九日(金)(必着)までにチームの名簿を教育委員会まで提出してください。

お問い合わせ先 上勝町教育委員会 ☎45-0111

高丸山大祭開催

日時 5月5日(火) こどもの日
(神輿渡御は、12時頃)

場所 高丸山

内容

- ・旭の有志による神輿渡御、出店
- ・かみかつ里山倶楽部によるガイド登山(事前予約必要)
- ・ガイド登山については折込チラシ「かみかつ里山倶楽部便り」をご覧ください

主催 八重地名

共催 座・あさひ、かみかつ里山倶楽部

お問い合わせ先

千年の森ふれあい館 ☎44-6680



かみかつQびっと



ご縁談について相談会を行っています。結婚を希望される独身男女の方、親御様はお気軽にご相談下さい!!

相談日時 日曜日(午前10時〜正午)

会場 高鉾公民館

相談員 かみかつQびっとサポーター二名

お問い合わせ先

かみかつQびっと事務局(瀬戸)
(教育委員会内) ☎四五〇一一一
Eメールでも可

※秘密及び個人情報情報は固く守られます。

◎本年度は特に決まった相談日を設けておりません。相談のご希望がありましたら、必ず事前に事務局にご連絡下さい。来談者の方が都合が良い日曜日に相談会を実施いたします。

Eメール kyouikuiinkai01@kamikatsu.jp

今年度も

経営所得安定対策が
実施されています。

制度の内容

- 畑作物の直接支払交付金
(麦・大豆・そば・なたね)
- 水田活用の直接支払交付金
(戦略作物助成・二毛作助成・
耕畜連携助成・産地交付金)
- 米の直接支払交付
- 収入減少影響緩和対策

お問い合わせ先

中国四国農政局

徳島地域センター

☎〇八八―六二二―六一三二

平成二十七

年度水稲実施

計画の受付を

行いますので、

昨年度実施計

画をされてい

ない方で、今

年度提出される方は五月二十二

日までに上勝町産業課(☎四六

一〇一一)まで連絡ください。

産業課



平成
27年度

後期高齢者医療制度の 健康診査について

後期高齢者医療制度に加入されている方を対象に、糖尿病などの生活習慣病の早期発見や重症化の予防のため、健康診査を実施します。

健康診査の対象となる方には『健康診査受診券』をお送りします。で、ぜひ受診しましょう。

健康診査受診券を お送りする時期

○入院・施設などへ入所されていない方または生活習慣病と診断されていない方

平成二十七年八月(予定)

○上記以外の方で、平成二十七年四月以降、血液検査や尿検査をしていない方

平成二十七年八月以降準備ができ次第、市町村担当窓口にて健康診査申込書を備え付けますので、受診を希望される方は、担当窓口にて健康診査申込書を提出してください。

○平成二十七年一月一日から平成

二十七年九月三十日までの間に後期高齢者医療制度に加入された方

加入時期に応じ、次のとおり五月から十月までの間に健康診査申込書を送付します。入院をされていない方または生活習慣病と診断されていない方で受診を希望される方は、広域連合事務局までお申込みください。受診券を後日送付します。

健康診査申込書の 送付時期(予定)

- ① 一月一日から三月三十一日までの間に加入された方………五月
- ② 四月一日から五月三十一日までの間に加入された方………六月
- ③ 六月一日から七月三十一日までの間に加入された方………八月
- ④ 八月一日から八月三十一日までの間に加入された方………九月
- ⑤ 九月一日から九月三十日までの間に加入された方………十月

入院をされていた方または生活習慣病と診断された方は、すでに健康状態を把握され、医師の指導を受けていると考えられることから、健康診査の対象者から除いています。

※生活習慣病とは、生活習慣が発症原因に深く関わっていると考えられる病気で、糖尿病、高血圧性疾患、脂質異常症、虚血性心疾患、その他心疾患、くも膜下出血、脳内出血、脳梗塞、脳動脈硬化、その他脳血管疾患、動脈硬化があります。

○健診項目

身体計測、血圧測定、血液検査、尿検査

○受診費用

無料

○受診期間

受診券を受け取られたときから平成二十七年十二月末日まで

お問い合わせ先

徳島県後期高齢者医療広域連合事務局事業課

徳島市川内町平石若松七十八番地一

☎〇八八―六七七―三六六六

65歳になる年度の介護保険料について

40～64歳は医療保険の保険料に介護保険分も含まれていましたが、65歳になった月（65歳の誕生日の前日がある月）からは介護保険料は単独で納めます（送られてくる納付書で納めてください）。

なお、65歳になる年度は医療保険の保険料に介護保険分が含まれていますが、これは年度初め（4月）から65歳になる月の前月までの分を、年度末（3月）までの納期に分けているため、保険料を二重に納めているわけではありません。



所得段階	対象者	保険料率	年額保険料
第1段階	<ul style="list-style-type: none"> ●生活保護を受けている人 ●世帯全員が住民税非課税で、老齢福祉年金を受けている人または前年の合計所得金額+課税年金収入額が80万円以下の人 	基準額 ×0.45	31,320円
第2段階	<ul style="list-style-type: none"> ●世帯全員が住民税非課税で、前年の合計所得金額+課税年金収入額が80万円超120万円以下の人 	基準額 ×0.75	52,200円
第3段階	<ul style="list-style-type: none"> ●世帯全員が住民税非課税で、前年の合計所得金額+課税年金収入額が120万円超の人 	基準額 ×0.75	52,200円
第4段階	<ul style="list-style-type: none"> ●世帯の誰かに住民税が課税されているが本人は住民税非課税で、前年の合計所得金額+課税年金収入額が80万円以下の人 	基準額 ×0.9	62,640円
第5段階	<ul style="list-style-type: none"> ●世帯の誰かに住民税が課税されているが本人は住民税非課税で、第4段階以外の人 	基準額	69,600円
第6段階	<ul style="list-style-type: none"> ●本人が住民税課税で、前年の合計所得金額が120万円未満の人 	基準額 ×1.2	83,520円
第7段階	<ul style="list-style-type: none"> ●本人が住民税課税で、前年の合計所得金額が120万円以上190万円未満の人 	基準額 ×1.3	90,480円
第8段階	<ul style="list-style-type: none"> ●本人が住民税課税で、前年の合計所得金額が190万円以上290万円未満の人 	基準額 ×1.5	104,400円
第9段階	<ul style="list-style-type: none"> ●本人が住民税課税で、前年の合計所得金額が290万円以上の人 	基準額 ×1.7	118,320円

町営住宅入居者募集

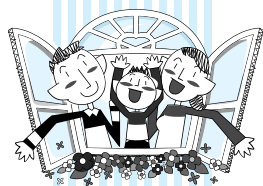

喰田町営住宅

このたび、喰田町営住宅において二戸、入居者を募集します。

町営住宅は、住宅に困っている低所得者のために建てられた賃貸住宅です。

町単独住宅等とは異なり、公営住宅法や上勝町営住宅の設置及び管理に関する条例等により入居基準が定められています。そのため、基準に適合しない方は入居できない場合があります。入居資格等をご確認のうえ、申込みをして下さい。なお、申込みされる方は、地域の自治組織に加入できる方に限ります。

募集住宅の概要

(一) 喰田町営住宅

住宅名 喰田町営住宅

(大字福原字棚ケ谷八十一番地)

構造 木造二階建

(三LDK)

入居対象 世帯
募集戸数 二戸

(1-1, 2-1)

入居申込受付期限

五月七日(木)～五月二十二日(金)十七時まで (受付期限までに申込みがなかった場合は随時受付)

平成二十七年六月入居予定

入居申込ができる資格

- (一) 町内に住所又は勤務場所を有する者であること。
- (二) 同居する親族(内縁関係にある方及び婚約者を含む)がいること。
- (三) 収入が基準内であること。
・収入基準
所得月額が十五万八千円以下であること

(高齢者世帯、障がい者世帯及び子育て世帯は二十一万四千元)

所得月額とは、本人及び同居者の合計所得金額(経費控除後の金額)か

ら諸控除額(同居親族控除、障がい者控除等)を差し引いて十二ヶ月で割った金額。

(四) 現に住宅に困窮していること。

(五) 申込者及び同居する親族が、暴力団員でないこと。

(六) 申込者及び同居する親族が、国税、地方税の滞納をしていないこと。

(七) 原則として、地域の自治組織に加入すること。

家賃等

(一) 家賃
入居される世帯の収入及び部屋によって、毎年度、家賃の変動があります。

(二) 共益費 無し
二万円～四万円位/月

申込方法

役場建設課又は支所にあります申込用紙に必要事項を記入していただき、入居

を希望される親族で収入のある方全員及び連帯保証人(二名)の所得証明書(平成二十六年年度)、納税証明書(平成二十六年年度)と合わせてお申込みください。なお、連帯保証人の二名は保証能力があり、かつ国税・地方税の滞納がない方を選択してください。

選考方法

受付期限までに複数の申込があった場合は、上勝町営住宅の設置及び管理に関する条例、同施行規則により入居者を選考します。

注意事項

町営住宅では犬猫等のペットの飼育は禁止しております。

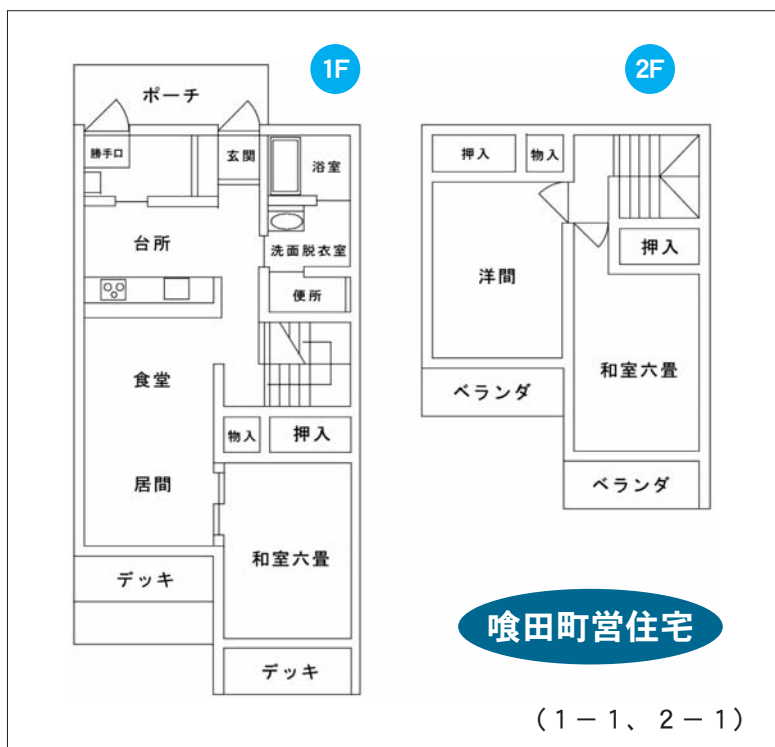

正木・田野々単独住宅

このたび、正木単独住宅ならびに田野々単独住宅において次のとおり入居者を募集します。

募集住宅の概要

(一) 正木単独住宅

住宅名 正木単独住宅
(大字正木字西浦四十九番地四)

構造 鉄筋コンクリート構造三階建

入居対象 世帯用

募集戸数 一戸
(二〇六号室)

(二) 田野々住宅

住宅名 田野々住宅
(大字旭字中村)

(一) 町内の各産業に就労する後継者及び指導者又は、

入居申込ができる資格

五月七日(木)～五月二十二日(日)十七時まで(受付期限までに申込みがなかった場合は随時受付)
平成二十七年六月入居予定

入居申込受付期限

募集戸数 一戸(S-2)

募集戸数 一戸(F-5)
入居対象 単身用

構造 木造二階建
入居対象 世帯用

(三)LDK／

(八)二〇m

募集戸数 一戸(F-5)

入居対象 単身用

(一)LDK／

(五)五〇m

正木住宅

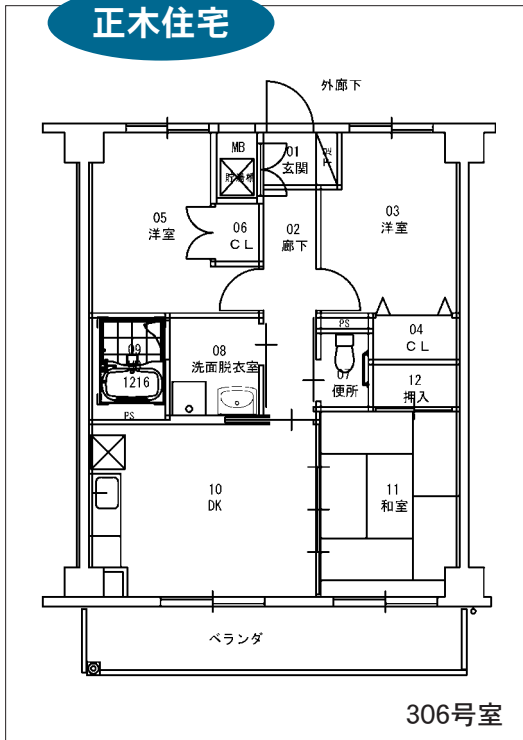

306号室

世帯用 (F-5)

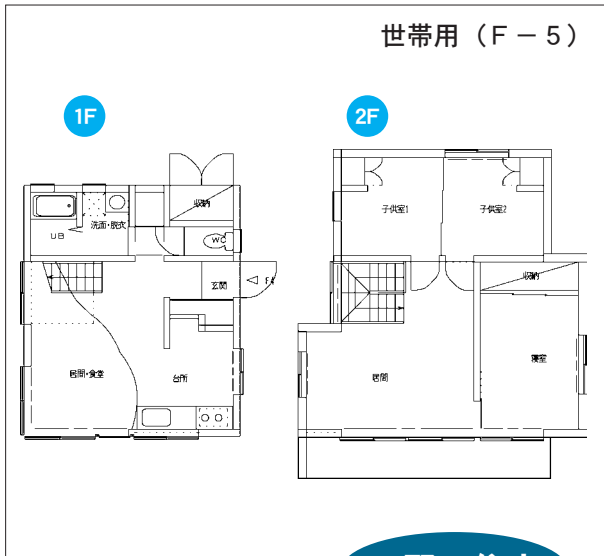

田野々住宅

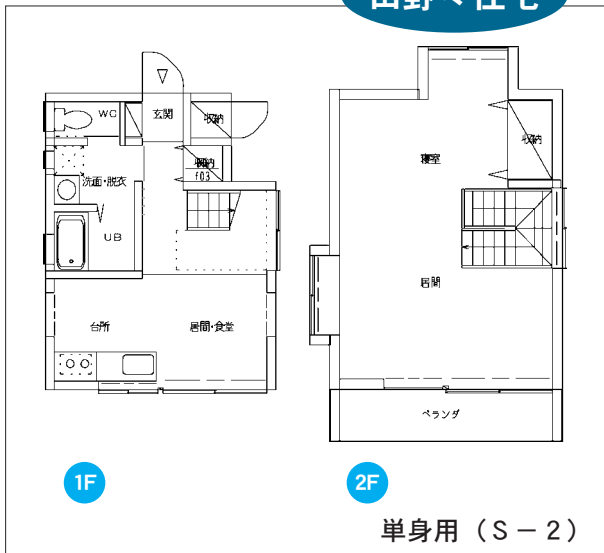

単身用 (S-2)

家賃等

(一) 正木単独住宅
世帯用 三万五千五百円
(共益費込み)

(二) 田野々単独住宅
世帯用 三万五千元
(共益費五千円別途)

単身用 二万三千元
(共益費五千円別途)

(三) 駐車場は各戸に一台分は家賃に含む。世帯用については1台追加可能二千円。

申込方法

役場建設課又は支所にある申込用紙に必要事項を記入の上、入居を希望される親族で収入のある方全員及び連帯保証人(一名)の所

選考方法

得証明書(平成二十六年年度、納税証明書(平成二十六年度))と合わせてお申込みください。
なお、連帯保証人の1名は保証能力があり、かつ国税・地方税の滞納がない方を選任してください。

注意事項

町営住宅では犬猫等のペットの飼育は禁止しております。

国民年金の手続き(種別変更)はお済みでしょうか？

就職や退職、結婚などで加入者の種別が変わったときは、14日以内に手続きをすることが必要です。

届け出をしなかったために、将来の年金額等に影響が出る場合がありますので、必要な手続きは早急に済ませましょう。

■ 国民年金の加入者は3つの種別で分けられます。

- 第1号被保険者………自営業、学生など(第2号、第3号被保険者以外の方)
- 第2号被保険者………会社員などの厚生年金保険・共済組合等の加入者
- 第3号被保険者………会社員など(第2号被保険者)に扶養されている配偶者

■ 種別が変わるときには届出が必要です。

現在の種別	種別が変わる事由	変更後の種別	届け出先	現在の種別	種別が変わる事由	変更後の種別	届け出先
第1号	就職して厚生年金か共済組合に加入した	第2号	勤務先	第3号	夫が会社を退職した	第1号	市町村役場
	会社員と結婚して被扶養配偶者になった	第3号	配偶者の勤務先		会社員の夫と離婚した	第1号	市町村役場
	夫が就職して、被扶養配偶者になった	第3号	配偶者の勤務先		収入が増え、被扶養配偶者でなくなった	第1号	市町村役場
第2号	転職して自営業になった(被扶養配偶者も第1号被保険者になります)	第1号	市町村役場		夫が亡くなった	第1号	市町村役場
	会社を退職して自営業者の妻になった	第1号	市町村役場		会社に就職して被扶養配偶者でなくなった	第2号	勤務先
	会社を退職して会社員の被扶養配偶者になった	第3号	配偶者の勤務先		夫が転職し、厚生年金から共済組合または共済組合から厚生年金に変わった	第3号	配偶者の勤務先

※妻が会社員などで、夫がその被扶養配偶者のときは、「妻」と「夫」を読み替えてください。

学生の皆さん！「学生納付特例制度」をご存知ですか？

国民年金は20歳から60歳までのすべての方が加入することになっています。

しかし、国民年金保険料を納めることが困難な学生には、本人の前年の所得が一定額以下の場合、保険料の納付が猶予される「学生納付特例制度」があります。

■ 対象となる学生

大学(大学院)・短大・高等学校・高等専門学校・専修学校および各種学校(知事の認可を受けている学校で修業年限が1年以上である課程)に在学する20歳以上の学生で、学生本人の前年の所得が118万円以下であるとき。

■ 手続き

在学証明(原本)または学生証の写し、年金手帳、印鑑をお持ちになり、住民登録をしている市町村役場国民年金担当窓口で申請してください。(毎年申告が必要です。)

■ 承認を受けた期間

学生納付特例期間中の障害や死亡といった不慮の事故にあった場合には、障害基礎年金または遺族基礎年金を受けることができます。また、学生納付特例期間は、老齢基礎年金の受給資格期間に算入されますが、老齢基礎年金の年金額には反映されません。

■ 保険料の追納制度

承認された期間については、保険料を全額納付したときに比べ、受け取る年金額が少なくなります。このため、これらの期間は10年以内であれば、あとから保険料を納付することができる「追納制度」があります。なお、保険料の免除若しくは納付猶予を受けた期間の翌年度から起算して3年度目以降に保険料を追納する場合には、承認を受けた当時の保険料額に経過期間に応じ政令で定める額が加算されます。

町民の詩歌

俳句

山笑ふ隧道長き石畳
弘子
引き出しに出番待ちたる種々の種
あつ子
阿りし日の天が吊せしそばの種
千恵
花冷えや夜道を急ぐハイヒール
枇呂
春の山遠くに白く薄化粧
善男
引鴨のやがて小さく雲に消え
ヤスエ
命あることの幸せ種をまく
美代子
花咲くを楽しみにして種をまき
恭子
鴨帰るはるか海原空の果て
米子
闇溶かす天守の白き花篝
周泉

詩

新緑芽吹く 古里田野々名 寿会の 皆さんによる
敬老会 式典にお招き頂き 参加 諸芸多催
精励され 舞踊の数々 ギター奏楽琴の
音響 太鼓の巧みな奏者 先生ばかり誠に
立派な芸ばかりで 賞賛の極め 堪能
なほ往復の車さん 裏方のスタッフ皆様
各幹部の方々に感謝かん激の極めで楽しい
幸せの一日で有難く 我身の老忘れ童心に

信一

短歌

朝一番桜花らんまん窓の外感嘆しつつ始まる一日
茂美
花ぐもり別れと出合いの卯月の季咲き満つさくら揺れゆる心
あや子
息災にして幸せの花の春心おきなく曾孫は育つ
米子
さくら咲く大樹に寄ればかすかなる蜜吸う蜂の羽音なるらし
三都
探しても見当らぬバネに気がめいる使い馴れ来し剪定鋏
たみ江
墓参り娘に遅れおくれして坂道登る一年の間に
美恵子
夜ざくらを静かに包む朧おぼろ月光のいのちがひときわわゆる
恵美子
病みて臥す夫の手さすり足摩りし息子の心のやさしさ思う
節子
春霞木々の新芽は萌黄色道よぎりたる野兔一羽
ヨリ子
簡単に諦められる恋ならば霧に紛れて消えてしまえよ
秀策

◆ 彩保育園 ◆



ばら組



戸籍の窓口

平成27.4.1現在

前月比

人口 1,717人(△16)
 男 815人(△9)
 女 902人(△7)
 世帯数 834戸(△9)

高齢化率 51.60%

正木 553人(△4) 248戸(△3)
 傍示 303人(△5) 143戸(△2)
 福原 241人(△2) 123戸(△1)
 生実 285人(△5) 142戸(△1)
 旭 335人(○) 178戸(△2)

つつしんでご冥福をお祈りします

中尾 芳子さん 86歳(傍示)
 古田 壽春さん 74歳(福原)

平成27年 3月の視察来町者数

27件 227名

夜間救急当番表

平日 18時～翌朝9時 休日 19時～翌朝9時

日 時	救急病院名
5月1日(金)	勝浦病院
5月3日(日)	勝浦病院
5月5日(火)	勝浦病院
5月7日(木)	勝浦病院
5月9日(土)	勝浦病院
5月11日(月)	上勝町診療所
5月13日(水)	勝浦病院
5月15日(金)	勝浦病院
5月17日(日)	勝浦病院
5月19日(火)	上勝町診療所
5月21日(木)	勝浦病院
5月23日(土)	勝浦病院
5月25日(月)	上勝町診療所
5月27日(水)	勝浦病院
5月29日(金)	勝浦病院
5月31日(日)	勝浦病院
6月2日(火)	上勝町診療所

上勝町診療所 ☎44-5010 勝浦病院 ☎42-2555

一般廃棄物運搬支援事業

平成27年5月日程

	14日(木)	田野々地区	
13日(水)	八重地地区	15日(金)	生実地区
	市宇地区	18日(月)	正木地区
	福原地区	19日(火)	傍示地区

当日ご不在やごみのない場合、粗大ごみのある時はゼロ・ウェイストア카데미(☎44-6080)までご連絡お願い致します。



小松島警察署福原駐在所だより

～火災防止と春の行楽期における山岳遭難の防止～

- 火の用心。
たばこの不始末が一番多い火事の原因です。
- 車上狙い防止対策
車内座席の上等、外から見える所に財布等貴重品を置かないことです。窓ガラスを割られます。
- 山岳遭難防止のために
単独登山は避けましょう。また、パーティの体調や疲労に注意を払い、コースの状況・気象条件等に応じて下山するなど、冷静に判断しましょう。正午には山頂明るいうちに下山等余裕のある行程を。
- 万一、遭難したときは落ち着いて！
携帯電話は待ち受け専用にし、電池の消耗を防止しましょう。救助のヘリコプターが発見しやすいよう、尾根や見晴らしの良い場所(上の方)に出ましょう。
- 最後に
登山はあくまで自己責任で行うものです。安全に下山できるように、自分で登山計画の管理を徹底しましょう。

小松島警察署福原駐在所 ☎46-0024

インターネット及びCATV・IP電話サービスの入会・お問い合わせ窓口

故障かな?と思ったら下記までお問い合わせください。

NTTビジネスソリューションズ株式会社
 四国支店 地域情報センタ

0120-960-138 IP 050-3438-9877

受付時間 9時～17時(平日)

徳島県立小松島西高等学校勝浦校より、「上勝町の花リンドウのポット苗」をご寄贈いただけます。住民の皆さまに「リンドウ苗」を先着順に本庁にて無料で配布いたしますので、ご希望の方は役場企画環境課へお申し込みください。配布開始日は5月14日(木)から、配布時間帯は8時30分から17時となっております。

申込先 企画環境課 ☎46-0111(代表)