

かみかつ

No.600
2021
月号

八重地の棚田 茅刈り



(かみかつ茅葺き学校主催 2月7日)

もくじ

『広報かみかつ600号』	2
上勝っ子 世界へ羽ばたけ! ほか	3
「地方創生」地域づくりの取り組み	4~5
選挙管理委員会新委員の紹介 ほか	6
「健康の達人」になろう	7
こんにちは保健師です	8

ゼロ・ウェイスト宣言	9
案内板	10~19
町民の詩歌 ほか	20
戸籍の窓口 ほか	21
「日本で最も美しい村」連合フォトコンテスト 村特別賞 ほか	22

『広報かみかつ』が 3月号で600号を迎えました

『広報かみかつ』が昭和31年9月の第1号発行から、今月で600号を迎えました。
これからも住民の皆様に分かりやすい紙面づくりに努めてまいりますので、ご要望やご感想等がございましたら企画環境課までお寄せください。
今回は記念特集として、過去の広報を1号から100号ごとに紹介します。（企画環境課）



1号（昭和31年9月1日）

記念すべき第1号です。発行前年に福原・高鉾地区合併で上勝町政がスタートしています。



100号（昭和54年5月1日）

表紙は正木ダム竣工から2年、竣工当時の激動から「早くも2年」と移り変わりの早さを紹介しています。



200号（昭和62年11月1日）

表紙は運動会仮装行列。紙面では大字対抗球技大会の結果や産業文化のお祭り町民祭の案内を紹介しています。



300号（平成8年3月1日）

表紙はムーンリバーコンサートin上勝の様子を紹介。紙面では町政40周年や前年の温泉村キャンプ場の火災について報告しています。



400号（平成16年7月1日）

表紙は6月鮎漁解禁の様子。紙面では平成16年度の市町村合併に関する全世帯対象のアンケート集計結果を報告しています。



500号（平成24年11月1日）

表紙は彩保育園、上勝小学校の市宇地区での芋掘り体験。紙面では平成19年度製作アート作品の5周年記念行事案内等を紹介しています。

No.号	1号	100号	200号	300号	400号	500号	600号
サイズ	B4版	B5版	B5版	A4版	A4版	A4版	A4版
ページ数	4頁	12頁	12頁	16頁	20頁	28頁	22頁
当時の町長 (敬称略)	美馬亀一	大久保常雄	大久保常雄	山田良男	笠松和市	笠松和市	花本 靖
人口	6,265人(※)	3,452人	2,878人	2,503人	2,209人	1,886人	1,510人
世帯数	1,188戸(※)	987戸	930戸	896戸	866戸	872戸	772戸

(※) 1号発行時の記録がないため、昭和31年3月31日現在のデータを掲載。

ご卒業おめでとうございます

上勝っ子！ 世界へ羽ばたけ！

3月に上勝中学校を
卒業される
4名から一言！

- ①上勝町に期待すること
- ②将来の夢
- ③卒業にあたっての一言



き がわ あさひ
木 川 旭

- ①これから、美しい自然のままでいてほしいです。そして、少しでも人口が増加してほしい。特に子どもが増えてほしいです。
- ②人の生活に役立ち、なお且つ生活が安定する仕事に就きたいです。
- ③今まで本当にありがとうございました。上勝への感謝の気持ちを忘れず過ごしていきたいです。



しん がい あ すみ
新 開 愛 純

- ①上勝の自然や人々の良さをこれからも残し、もっと、上勝のことをみんなに知ってほしいです。
- ②将来の夢は、まだ決まっていませんが、人を助けたり、笑顔にできる仕事に就きたいです。
- ③今までありがとうございました。関わっていただいたすべての人に、感謝の気持ちを忘れずに高校でも頑張っていきたいです。



ちよう まる よう へい
長 丸 陽 平

- ①上勝町の方には、とても優しくいただきました。だから、もっと人口が増え、お店も増えて上勝町が活発になってほしいです。
- ②美味しいご飯をつくって、人々を笑顔にすることができるようになりたいです。
- ③みなさんのおかげで、成長することができました。本当にありがとうございました。



ふく もと さ なえ
福 本 早 苗

- ①これから自然が美しく、空気おいしい町であってほしいです。
- ②自分の興味があること、得意なことを活かし、楽しく仕事ができるようにしたいです。
- ③これまで支えてくださった方々や、上勝町に感謝の気持ちを忘れず、成長し続けていきます。本当にありがとうございました。

カーブミラーの交換・清掃を行いました



りますので、町の皆様にはカーブミラーに関する情報提供のご協力をお願いします。

走行するときはカーブミラーを有効に利用し交通安全に心がけてください。

(交通安全協会福原分会 会長 岡本 明)

日頃は交通安全活動にご理解とご協力をいただきありがとうございます。2月7日、当協会は古くなったカーブミラーの交換・清掃・点検を実施しました。今回は事前の調査に基づき、福原地区(横峯・杉地)、旭地区(神田・中村・神明・葛又)、生実地区(大北・野尻・戸越)の町道において16か所の交換を行いました。時間の都合により交換できなかった場所もございます。今後は定期的の実施していきたいと考えております。



【お問い合わせ】 役場総務課 (☎46-0111 IP050-3438-8071)



▶この家に決めた理由は？

直感です。「ここだ」と思いました。あと農地は絶対条件だったので、農地がついているというのが決め手でした。改修箇所は多かったですが、地域の業者さんも親切で、所有者やご近所の方にも色々お手伝っていただき、改修を始めて約3ヶ月で住むことができるようになりました。

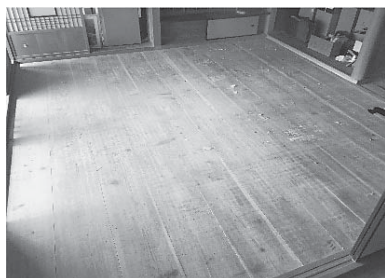

(改修前) 和室：畳を剥がした後

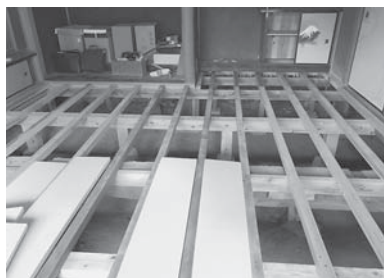

(改修中)



(改修後) 洋室：フローリング

※上勝町美しい集落再生プラン支援事業補助金（空き家改修）を活用されました。

▶上勝で住んでみてどうですか？

都会では経験することができないようなコミュニティに溢れていると感じます。ご近所の方も本当によくしてくれて、野菜や魚をお裾分けしていただくことも多く、日々感謝でいっぱいです。少しずつイメージしていた生活に近づいてきていると思います。

年明けの寒波は想像以上で、水道管が数日凍って水が使えず大変な思いをしましたが、初年度に経験したことで今後は対策ができそうなので良かったと思っています。何事も経験ですね。

▶これからやっていきたいこと等ありますか？

とりあえずは畑、春からは田んぼで米作りをしたいです。町への関わりとしてはゼロ・ウェイストに関心があるので自分でも何かできることを考えていきたいです。

所有者の方の声（A氏・町内在住）

正直自分たちで管理していくには金銭的にも立地的にも厳しく、このまま朽ち果てていくしかないと思っていました。ダメ元で空き家登録をしたのですが、直ぐに借り手が見つかり驚きました。書類や家財道具の整理・分別などは大変でしたが、お互いに協力しながら進め、遂に綺麗になった家を見たときは感動しました。やはり家は人が入ってこそだとあらためて感じます。これからも上勝での生活を楽しく過ごしてもらえればと思います。

※上勝町美しい集落再生プラン支援事業補助金（空き家整理費）を活用されました。

企画環境課より 地域及び関係者の皆様大変お世話になりました。

【お問い合わせ】

企画環境課 移住担当：松岡、秋山・柿本（専任集落支援員）

☎：46-0111 IP：050-3438-8071 E-mail：iju@kamikatsu.i-tokushima.jp

上勝町移住ポータルサイト「上勝パラダイス宣言」<https://kamipara.jp/>

【カミバラQRコード】↓



「地方創生」地域づくりの取り組み（移住促進・空き家対策）

★移住相談のほとんどが住まい（空き家・住宅）に関するお問い合わせです！

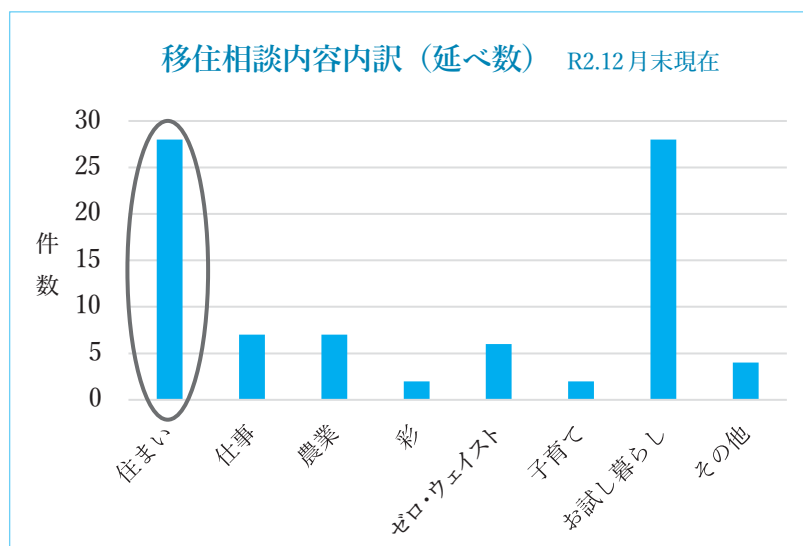

R2年12月末時点での相談件数は61件でした。内容としてはお試し暮らしシェアハウスの利用体験に並び、住まい（空き家・住宅）についての相談がほとんどです。移住希望者のみならず、既に町内に移住されている方も空き家希望者が多いのですが、現在紹介できる物件がほぼない状況で困っています。

※お試し暮らし体験シェアハウスは新型コロナウイルス感染症拡大に伴い、1月12日より利用を休止しています。

★空き家登録にご協力をお願いします！

上記の状況も踏まえ、あらためて空き家登録へのご協力をお願いいたします。住む人がなくなった家は老朽化が早く、数年放置すればすぐ人が住めない状態になります。住む人がいないまま固定資産税を払い続け、いずれは解体しなければ近隣の皆さまにご迷惑をかけることにもなりかねません。そうなる前に、住まいを必要としている方々にご提供いただけませんか。状態が良い物件ほど借手、買手が見つかりやすくなります。一度拝見させていただくだけでも構いません。ぜひお気軽にご相談ください。

《実際に登録空き家を改修・活用して上勝へ移住された方をご紹介します!》



山本 正勝さん（大阪府出身）

空き家バンクに登録されていた大字旭市宇地区の物件と所有者・地域の方々へのご紹介を経て、賃貸契約が成立。2020年12月に移住後は仕事を部品設計など、自宅を中心としたテレワークに切り替えて行っている。

▶どうして上勝に？

もともと地方に住むことに憧れがあり、自らの手で生活を創っていく里山での暮らしがしたいと思っていました。他の地域も検討していましたが、上勝町のゼロ・ウェイストの取り組みに魅力を感じ、移住を決めました。

（右上へ続く▶）

選挙管理委員会 新委員の紹介

1月24日に開催された選挙管理委員会で、委員長に舟井康雄氏、委員長職務代理に中野晃治氏が選任されました。新しい選挙管理委員会委員は次のとおりです。

委員長 舟井 康雄（福原）



委員長職務代理

中野 晃治（傍示）



委員 久保 隆吉（旭）

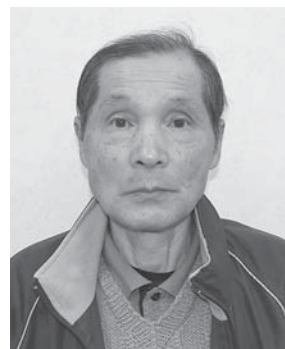

委員 朝川 弘一（正木）



補充員 平岡 友一（旭）

山本 好恵（福原）
大上 久仁美（正木）
森本 知子（正木）
（敬称略）

なお、任期は令和3年1月24日～令和7年1月23日です。この度退任されました、小出一郎委員長、蔭井房夫委員につきましては、長きにわたる適正な選挙執行、有権者への啓発活動等にご尽力いただき、ありがとうございます。（上勝町選挙管理委員会）

令和2年度コミュニティ助成事業

（一般コミュニティ助成事業）によるコミュニティ活動備品の整備



一般財団法人自治総合センターが実施している宝くじ助成金により、野尻名の御神輿ほかコミュニティ活動備品の整備（修繕・新調）を行うことができました。この宝くじ社会貢献広報事業は、宝くじの受託事業収入を財源にコミュニティ助成事業の一環として、地域社会の健全な発展と住民福祉の向上を目的に実施されています。

（企画環境課）

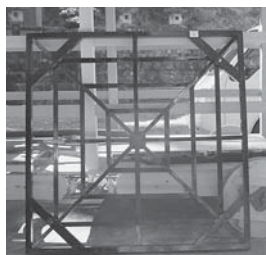

上勝町にご寄附いただきました

【ふるさと納税寄附金】 森積 康臣 様（徳島県小松島市）

【上勝町寄附金】 美馬 欣子 様（徳島県上勝町）

森積 康臣 様（徳島県小松島市）

ご寄附の意志に添えるよう、有効に活用させていただきます。格別のご芳志、誠にありがとうございました。（寄附申込みの際にご芳名公表の確認・承諾をいただいた方のみ掲載しています。）

「健康の達人」になろう

知って得する健康情報

上勝町診療所 所長 幸田 朋也

No.274

生体リズムについて



今回は「生体リズム」についてです。生体リズムとは、生き物がすべて持っている「体内時計」によって昼夜の変化に合わせて体内の環境を変動させることで生み出されます。例えば、体温が朝から徐々に上昇し夜中にピークを迎え、その後低下するようなことをいいます。生体リズムを生み出す体内時計には秒単位のものから年単位のものまでさまざまな種類がありますが、とりわけ生活習慣や健康との関わりが深いものが約24時間周期の「概日リズム（サーカディアンリズム）」です。約24時間周期というのは地球の自転のリズムによるものですが、人間の体内時計の周期はそれよりも1時間ほど長い約25時間であるといわれています。

す。この1時間のずれをリセットするために欠かせないのが朝日です。人間は朝日を浴びることで体内時計の針を進め、24時間周期に合わせていっています。

【生体リズムを崩す要因と影響】

しかし、本来休息すべき時間帯である夕方から深夜にかけて、スマートフォンやパソコンの液晶画面から発せられるブルーライトなどの強い光を浴びることで体内時計が1時間から2時間程度進められてしまいリズムがずれていきま

す。睡眠不足や運動不足が続くことも、生体リズムを乱す要因となつていきます。

生体リズムが崩れた状態で生活すると健康に様々な悪影響を及ぼすことになります。体内時計は自律神経やホルモンに影響しますので、生体リズムが崩れると食欲を抑えるホルモンや食欲を促すホルモン濃度に異常が生じ、メタボリックシンドローム・糖尿病といった生活習慣病や、がん、アルツハイマー型認知症といった病気のリスクが高まってしまうのです。

【生体リズムを整えるには】

では、生体リズムを整えていくにはどうしたらいいでしょうか。まずは毎日決まった時間に起きることが大事です。体内時計のずれをリセットできるのは朝だけです。前夜の就寝時間が多少遅くなったとしても、起きる時間はできるだけ一定にして朝日を浴びるようにしましょう。就寝時間は多少ばらつきがあっても大丈夫ですが、体内時計では朝日を浴びてから15時間以上経つと自然と眠くなるようになっていきますので、できるだけ

夜更かしはせず早寝早起きの習慣を身につけましょう。次に運動習慣ですが、ウォーキングなどの軽い運動であれば朝食後や昼食前などにを行うことで代謝が促進されます。負荷のある有酸素運動や筋トレなどは、肺や心臓の働きが活発な15時～19時頃に行うと安全かつ効率的に体を鍛える効果が期待できます。食事は、できるだけ抜かず朝は起きてから1時間以内、昼は12時頃、夕は18時～19時頃と定期的に食べるほうがいいといわれています。

毎日規則正しい生活をできるとが望ましいですが、難しい場合は週1～2日ぐらい規則正しい生活を心掛け、生体リズムをリセットして生活習慣病などの予防や免疫力を高めていきましょう。



高齢者用肺炎球菌ワクチン定期予防接種は 受けましたか？

～令和3年3月31日までが接種期間です～

※対象者へは令和2年6月に既に個別通知しています。

- 対象 今年度に次の年齢を迎える方
65歳、70歳、75歳、80歳、85歳、90歳、95歳、100歳
ただし、過去に23価肺炎球菌ワクチンの接種を受けたことがある方は費用助成の対象外となりますのでご注意ください。

■自己負担額 (8,262円のところ) **4,000円**

■接種期間 令和3年3月31日までの間にお早めに協力医療機関で接種してください。

■内容 肺炎球菌は、肺炎、気管支炎、副鼻腔炎、中耳炎、髄膜炎などを起こす細菌の1つであり、特に、高齢者の肺炎の約半数は、肺炎球菌が原因とされています。肺炎球菌ワクチンは、肺炎のすべてを予防するワクチンではありませんが、接種することによって、予防効果が期待されます。

《上記予防接種に係る上勝町診療所での受付について》

祝日を除く月曜日～金曜日（※1週間前までにご予約ください。）

■受付時間 ①9:00～11:30 ②14:00～16:30

【お問い合わせ】 上勝町診療所 ☎44-5010 IP 050-3438-7872



こんにちは

保健師です



申請はお済みですか？

～今年度に限り、妊婦・子どものインフルエンザ
予防接種費用を全額助成しています～

■申請が必要な方：町外医療機関で妊婦・子どものインフルエンザ予防接種を受けた方
※上勝町診療所で受けられた方は既に助成済みです。

■対象者 接種日において上勝町に住民票がある妊娠中の方、および生後6か月から高校3年生に相当する年齢までのお子様

■申請先 役場本庁および支所

■申請期間 令和3年3月31日まで

※令和2年10月1日～令和3年1月末日に接種したものに限りです

■申請に必要な書類 ①インフルエンザ予防接種費用助成交付申請書 ②請求書
③領収書（原本） ④予防接種済証または、医療機関名、被接種者の氏名、接種日、ワクチン名がわかるもの（写し） ⑤印鑑 ⑥助成金の振り込みを希望する通帳
（※①・②は役場本庁および支所にあります。）

株ちゃん先生の貯筋教室

「なんだかエネルギーが高まって、体がラクになる！」
その秘密は？…2時間で脳トレ×筋トレ！

参加された方の声

「教室きたら体が楽になる。」「友だちにおすすめされて来たけど、やっぱり来たらええな。」

あなたもぜひ1度、来てみませんか？

■日時：3月24日(水)14時～16時

■今月の会場：コミュニティセンター

■講師：株本泰輔先生

■参加費：500円

■持ち物：タオル・お茶など



歯の健康相談

歯科衛生士による歯やお口の相談

日時 **3月3日(水)／4月2日(金)** 9時～11時30分

場所 上勝町診療所

予約制〈要電話予約〉

お電話にて**上勝町診療所**へご予約をお願いします。
在宅でのご相談も受け付けます。

☎ 44-5010 IP 050-3438-7872

お子様の（赤ちゃんからの）お口の相談

○姿勢が悪い ○よだれが多い ○ごはんをよく食べてくれない
○口呼吸になっている…など、思い当たることはありませんか？
できることがあります。ぜひご相談ください。

ゴミステーションの配置を改善しました!

新しいゴミステーションがオープンしてから約10ヶ月が経過し、実際に使っていただいていた感想・ご意見を参考に、ゴミステーションの配置を改善しました。

以前よりも分かりやすく、また雨天時に軒下にしっかりと入れるよう駐車スペースを確保しております。引き続き、ご意見を頂戴しながら施設づくりをしていきたいと思っておりますので、どうぞよろしくお願いいたします。

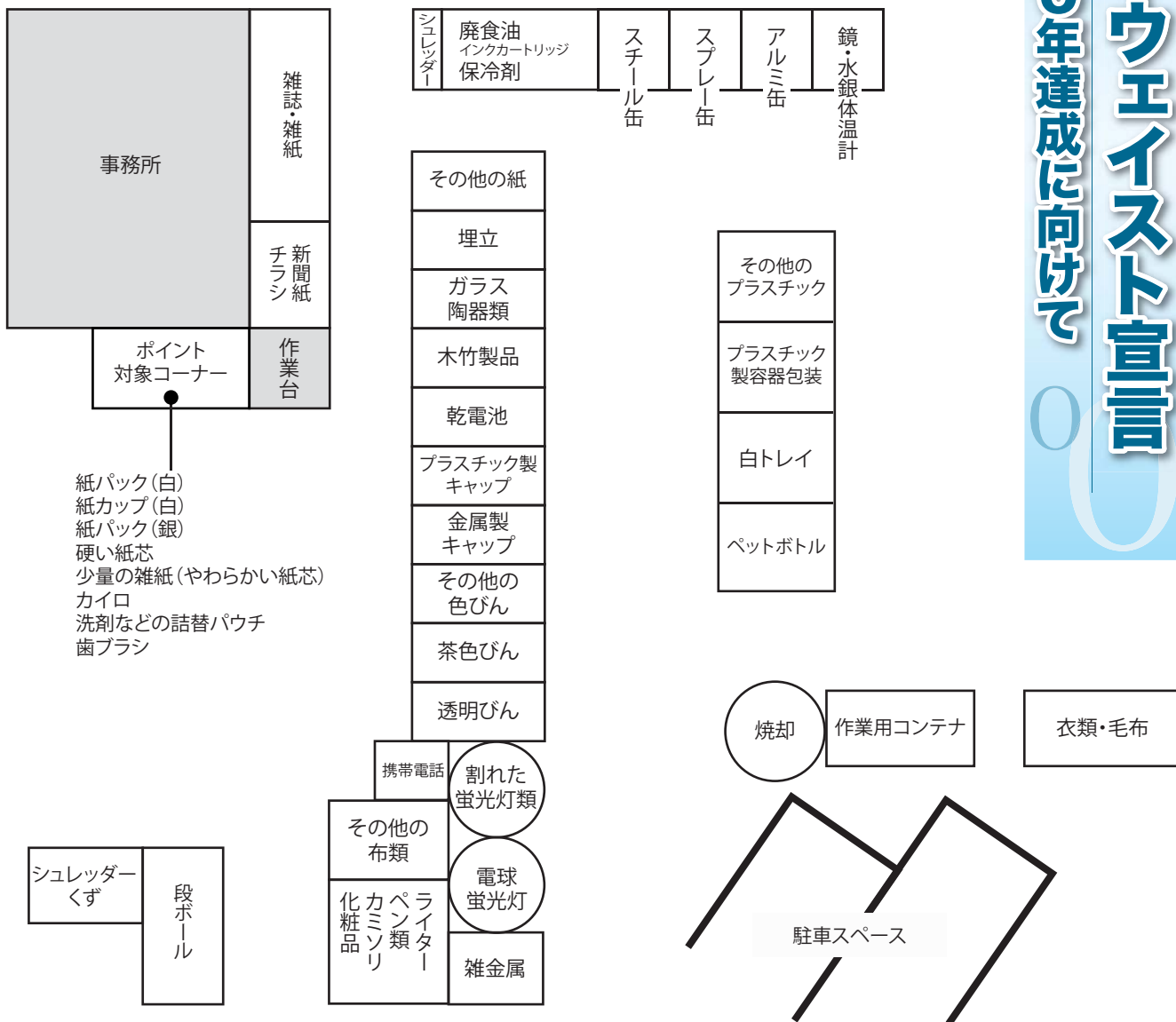

ちりつもポイント キャンペーン当選者

毎月10名の方に1,000円相当の町内商品券をプレゼント!
今月の当選番号は!!

103・278・565・636・693・
697・712・726・731・749

引換は「ゴミステーション」まで



コインランドリーが24時間オープンに!

3月1日から、コインランドリーが24時間オープンとなりました。今のところ両替機がございませんので、100円玉、500円玉を準備してご利用ください。

コース	量	時間	料 金
洗濯乾燥	7kg	45分	600円
	16kg	60分	1,000円
洗濯のみ	27kg	30分	800円
乾燥のみ	16kg	8分	100円

上勝町長選挙

投・開票日は4月11日(日)の予定です。

上勝町長の任期満了(令和3年4月24日)に伴い、次のとおり選挙日程が決まりました。

立候補予定者説明会

日時 3月4日(木)

13時から

場所 役場第1会議室

当日、立候補に必要な書類を交付します。

立候補届出書類事前審査

日時 3月25日(木)

8時30分～17時

場所 役場第2会議室

立候補届出の受付

日時 4月6日(火)

8時30分～17時

場所 役場第2会議室

期日前投票

期間 4月7日(水)～

4月10日(土)

時間 8時30分～20時

場所 役場本庁応接室

〈郵便による不在者投票〉

身体に重度の障害がある方は、郵便によって不在者投票をすることが出来ます。この不在者投票ができる方は次のとおりです。

- ①身体障害者手帳又は戦傷病者手帳の交付を受けている方で、一定の基準に当てはまる方。
- ②介護保険の被保険者証に要介護5として記載されている方。

なお、郵便で投票する場合は、あらかじめ郵便投票証明書の交付を受けておき、その証明書を添えて投票用紙等の請求を投票日前4日(4月7日(水))までにしなければなりません。

請求については日数を要するので、お早めにご確認ください。詳しくは、上勝町選挙管理委員会までお問い合わせください。

【お問い合わせ】

上勝町選挙管理委員会

(総務課内)

☎ 46・0111

IP 050・3438・8071

令和3年度 会計年度任用職員募集

上勝町では、下記のとおり令和3年度会計年度任用職員を募集します。
ご希望の方は申込書を令和3年3月12日(金)までに上勝町役場総務課へ提出してください。(郵送可)
申込書・募集要項は、上勝町役場総務課に備えております。

1 会計年度任用職員

番号	職種	配属先 (主な勤務場所)	主な職務内容	必要な資格・経験等	主な勤務条件 ①勤務時間 ②勤務日数 ③任用期間	給料・報酬等	人数
1	一般事務	役場本庁	・事務補助全般 ・課内庶務事務 ・会議録の作成等 ・電話対応 ・事務所周辺各種雑務等	・普通自動車運転免許 ・パソコン(ワード・エクセル等)の基本操作ができる方	①8時30分～17時15分 ②月～金の週4日(31時間) ③1年(4月～3月)	日給 6,957～ 8,676円 期末手当	2人程度

注) 採用までに関係条例、規則等の改正が行われた場合は、その定めるところにより変更します。

- 応募資格 1. 日本国籍を有する者
2. 地方公務員法第16条(欠格事項)に該当しない者
- 休暇 年次有給休暇など
- 試験日 令和3年3月中旬(詳細は個人宛に通知します。)
- 試験場所 上勝町役場
- 試験内容 面接等による選考試験

詳細は募集要項で確認してください。

【お問い合わせ】 上勝町役場総務課 ☎771-4501 徳島県勝浦郡上勝町大字福原字下横峯3番地1
☎46-0111 IP050-3438-8071



今月の納税

後期高齢者医療保険料 8期分
納期限 令和3年3月31日(水)

督促状の出るもの

後期高齢者医療保険料 7期分
町 県 民 税 3期分
国民健康保険税 8期分
介護保険料 8期分

納期限は3月1日(月)でしたが、まだ未納の方が見受けられます。未納者には、3月19日(金)に督促状を送付します。早急に納めてください。

英会話教室 受講料無料

開催日時 毎週火曜日

(3月30日は休講です。)

初級・応用クラス 19時～21時

※初級クラスだけの受講も歓迎いたします!
※両クラスを受講することもできます。

場 所: 高鉾公民館

【お問い合わせ】教育委員会

☎45-0111 IP 050-3438-7311

心配ごと相談

3月18日(木) 13時30分～16時30分

コミュニティセンター

人権・行政・厚生・福祉・家庭内や近隣との悩み事などなんでもお気軽にご相談ください。心配ごと相談の日以外のご相談は上勝町社会福祉協議会まで。
☎46-0919 IP 050-3438-7660

消費生活相談

相談時間: 9時～16時

休館日: 土日、祝日、年末年始

小松島市消費生活センター

☎0885-38-6880 (FAX兼用)

小松島市横須町2番14 小松島市教育委員会庁舎内

障がい児者生活支援相談

一般・特定・障がい児者相談支援事業こなん

☎ 0884-42-0999

障がい児者の支援、相談を受け付けています。障がい者手帳の取得、補装具、住宅改修、障がい福祉サービス等どんなことでもお手伝いいたします。お気軽にお電話ください。

廃タイヤ

特定家電製品の回収

月～金 7時30分～14時

土・日 7時30分～15時30分

ゼロ・ウェイストセンター

○ 廃タイヤ 月～日

1kgまでごとに100円

○ 特定家電

テレビ・エアコン・洗濯機

衣類乾燥機・冷蔵庫

有料

IP 050-3438-8110

3月担当医表



上勝町診療所

内科受付 8時30分～11時30分/14時～16時30分

水曜日午後/15時～16時30分

歯科受付 8時30分～11時30分/13時～16時30分

☎ 44-5010

IP 050-3438-7872

FAX 44-5011

		月	火	水	木	金
		1	2	3	4	5
内科	午前	幸 田	幸 田	江 川 13時～15時休診	幸 田	診 榎 原 検 幸 田
	午後					榎 原
歯 科						
		8	9	10	11	12
内科	午前	幸 田	幸 田	江 川 13時～15時休診	幸 田	診 榎 原 検 幸 田
	午後					榎 原
歯 科					住 吉	
		15	16	17	18	19
内科	午前	幸 田	幸 田	江 川 13時～15時休診	幸 田	診 榎 原 検 幸 田
	午後					榎 原
歯 科					住 吉	
		22	23	24	25	26
内科	午前	幸 田	幸 田	江 川 13時～15時休診	幸 田	診 榎 原 検 幸 田
	午後					榎 原
歯 科					住 吉	
		29	30	31		
内科	午前	幸 田	幸 田	江 川 13時～15時休診		
	午後					
歯 科						

※外来担当医は急患等により変更になることがあります。ご了承ください。

福原診療所

内科受付・診療 13時～14時30分

☎ 46-0302

IP 050-3438-8001

FAX 46-0302

	水	木	金
	3	4	5
午 後	江 川		幸 田
	10	11	12
午 後	江 川		幸 田
	17	18	19
午 後	江 川		幸 田
	24	25	26
午 後	江 川		幸 田
	31		
午 後	江 川		

愛犬家の皆さまへ

令和3年度の犬の登録及び狂犬病予防注射について、
4月5日(月)～6日(火)に、次のとおり町内を巡回します。

登録料 (新規登録犬のみ) 3,000円

注射料 3,300円 生後91日以上の子犬が対象です。

- 令和2年度より狂犬病予防注射の料金が3,300円に改定されました。
(釣銭がないようにご準備ください)
- 上勝町で登録されている犬の飼い主の方には、3月中に案内はがきをお送りいたします。
(注射の際に必要ですので、**当日必ずはがきをお持ちください**。はがきがない場合、登録内容の確認のため、しばらくお待ちいただくことになります。)
- 注射状況によっては、予定時間と多少前後することがありますのでご了承ください。
- 注射場所については、毎年、前年の実施状況や登録状況などによって調整しています。原則として、**巡回場所以外での注射はできません。必ず最寄りの巡回場所まで飼い犬をお連れください**。

なお、当日注射ができない場合は、5月16日(日)午前中に補正注射を行いますので、その際に登録や注射をお願いします。補正注射の詳しい日程や場所につきましては、広報5月号でお知らせします。



▼4月5日(月)

時 間	巡 回 場 所	
9:00～ 9:10	福 川	田村商店様横
9:15～ 9:30	南 岡①	古請様資材置場前
9:35～ 9:40	六十ブ	六十ブ橋
9:50～ 9:55	槻 地	会堂前
10:10～10:15	南 岡②	下岡様宅横
10:25～10:40	正木平間	役場支所裏
10:55～11:00	柳 谷	会堂前
12:50～13:05	下 地	針木様宅前三つ角
13:10～13:15	中 央	橋詰様宅前四つ角
13:25～13:30	折 坂	坂野様宅下カーブ
13:35～13:40	若 生	青黄様宅前
14:00～14:05	下 平	谷様宅下
14:20～14:25	傍示日浦	田中様宅横

▼4月6日(火)

時 間	巡 回 場 所	
9:10～ 9:15	八重地	集会所前
9:30～ 9:35	市 宇	市宇詰所上のカーブ
9:45～ 9:50	菅 蔵	西浦橋
10:00～10:10	堂 平	堂平橋(集落センターへの橋)
10:20～10:25	ながと通り	井上様宅前東
10:35～10:50	喰 田	森本様宅前
10:55～11:00	福原平間	亀橋
12:30～12:40	高 畑	生実分団瀬津詰所前
12:50～12:55	府 殿	梅塚様宅前
13:10～13:15	中樫原	松下千江美様宅入り口カーブ

【お問い合わせ】 住民課
☎46-0111 IP050-3438-8071

軽自動車、原付等の 廃車はお忘れなく

軽自動車税(種別割)(原付を含む)は、4月1日現在の所有者に対して課税されます。使用されていなくても、廃車が済んでいない場合は課税されますので、廃車される方は印鑑およびナンバープレート等をご持参の上、廃車手続きをしてください。

●廃車についてのおたずねは

(税務課)

軽自動車税(種別割)	車 種	連 絡 先	郵便番号・所在地・電話番号
	軽自動車 軽二輪(126～250cc)	徳島県 軽自動車協会	〒771-1156 徳島市応神町応神産業団地 1-4 ☎088-641-2010
	小型二輪(251cc以上)	徳島運輸支局	〒771-1156 徳島市応神町応神産業団地 1-1 ☎050-5540-2074
	原動機付自転車 (125cc以下のオートバイ)	役場税務課	☎46-0111 IP050-3438-8071

徳島ファミリー・サポート・センター会員募集中!

*ファミリー・サポート・センターとは

「育児の応援を依頼したい」「少しでも育児の応援ができる」という人が会員登録し、育児の相互応援を有償で行うものです。初対面でのサポートではなく、双方が事前打ち合わせをしてお互いに了解したペアでサポートが行われます。

*会員登録条件

- ① 依頼会員
 - ・0歳から小学校6年生の子どもの子育ての応援を受けたい人
 - ・上勝町、徳島市、小松島市、勝浦町、佐那河内村、石井町、神山町に在住・在勤している人
- ② 提供会員
 - ・上記市町村に在住の人で、少しでも子育ての応援ができる人
 - ※応援活動については、ファミリー・サポート・センターが保険に加入しています。(保険料はセンターが負担)
- ③ 両方会員
依頼、提供の両方を行いたい人

*入会登録（登録は無料です）

必要なもの

- ・保護者の顔写真2枚（サイズ約縦4cm×横3cm）
- ・印鑑

*利用料金（援助を受けた依頼会員が提供会員に直接支払います。）

- ・月～金 7:00～21:00 1時間700円
- ・上記以外 1時間800円

*依頼内容（例）

- ・保育所への送り迎えや、その後の預かりなど
 - ・放課後児童クラブの迎えや、その後の預かりなど
 - ・兄弟の学校行事、冠婚葬祭、通院などの時の預かり
 - ・放課後や休校日(学校)、休園日(保育所)の時の預かり
- ※この他にも様々な応援がありますので、何でも相談してください。

【お問い合わせ・申込み】 徳島ファミリー・サポート・センター ☎088-611-1551

*** 徳島税務署からのお知らせ ***

所得税などの 申告期限延長

申告所得税、贈与税および個人事業者の消費税の申告・納付期限が、令和3年4月15日(木)まで延長されました。「アスティとくしま」に確定申告会場を設置する期間は3月15日(月)までです。3月16日(火)以降の確定申告会場については、決定し次第、国税庁ホームページでお知らせします。なお、確定申告会場への入場には入場整理券が必要です。

【お問い合わせ】
徳島税務署 ☎088-622-4131

2021年度国税専門官採用試験受験 申込受付を開始

●受験資格

1. 平成3年4月2日～平成12年4月1日生まれの人
2. 平成12年4月2日以降生まれの人で次に掲げる者
 - (1) 大学（短大を除く）を卒業した者及び令和4年3月までに大学卒業見込みの人
 - (2) 人事院が(1)に掲げる者と同等の資格があると認める者

●申込受付期間

インターネット申込み：3月26日（金）
9時～4月7日（水）「受信有効」

●第一次試験日 6月6日（日）

※詳しくは国税庁ホームページ（<http://www.nta.go.jp/about/recruitment/kokusen/02.htm>）をご覧ください。

国税専門官

検索

個人住民税申告の期間延長について

令和2年中（令和2年1月1日～令和2年12月31日）の申告期間について、令和3年2月16日（火）～3月15日（月）までを予定しておりましたが、4月15日（木）まで申告期間を延長します。受付場所は、役場税務課で行います。

【お問い合わせ】 税務課 ☎46-0111 IP 050-3438-8071

～新成人の皆さんへ～

20歳になったら国民年金

国民年金は、年をとったとき、病気や事故で障害が残ったとき、家族の働き手が亡くなったときに、働いている世代みんなで支えようという考えで作られた仕組みです。

国民年金は、20歳以上60歳未満の方は加入することが義務付けられており、20歳になると日本年金機構から国民年金加入のお知らせが届きます。

国民年金のポイント

☑ 将来の大きな支えになります！

国民年金は20歳から60歳までの方が加入し、保険料を納める制度です。国が責任をもって運営するため、安定していますし、年金の給付は生涯にわたって保障されます。

☑ 老後のためだけのものではありません！

国民年金は、年をとったときの老齢年金のほか、障害年金や遺族年金もあります。障害年金は、病気や事故で障害が残ったときに受け取れます。また、遺族年金は加入者が死亡した場合、その加入者により生計を維持されていた遺族(「子のある配偶者」や「子」)が受け取れます。

国民年金保険料のお支払い

☑ 国民年金の保険料

国民年金第1号被保険者および任意加入被保険者の1カ月当たりの保険料は16,540円です(令和2年度)。これらの保険料に加えて、毎月400円の保険料を納めることによって、将来の年金額を多く受け取れる制度があります(付加年金)。

☑ 「前納割引制度」があります！

保険料をまとめて前払い(前納)すると、割引が適用されるのでおトクです。

☑ 口座振替・クレジットカードでのお支払い

口座振替を利用すると、金融機関等に行く手間と時間が省け、納め忘れも防ぐことができます。さらに、「早割(当月末納付)」や「前納」で納めると、保険料が割引されます。

国民年金保険料学生納付特例制度のご案内

国民年金は、20歳以上であれば、学生も加入、国民年金保険料を納付しなければなりません。

しかし、ご本人の所得が一定額以下の場合、国民年金保険料の納付が猶予される「学生納付特例制度」があります。

対象となる方は、学校教育法に規定する大学(大学院)、短期大学、高等学校、高等専門学校、専修学校および各種学校(修業年限1年以上である課程)に在学する学生等で、ご本人の前年所得が次の計算式で計算した金額以下であることが条件です。

【所得の目安】 118万円 + {扶養親族等の数 × 38万円}

ただし、学生納付特例の期間は年金額に反映されないことから、将来受け取る年金額を増額するためにも、後から納付(追納)することをお勧めします。

学生納付特例の承認期間は4月から翌年3月までの1年間となりますが、承認を受けた次の年度も在学予定である場合は、4月初めに再申請の用紙が届きます。

引き続き、学生納付特例制度の申請を希望される場合は、必要事項を記入の上、ご返送ください。

国民年金保険料学生納付特例の申請について

学生納付特例制度により、令和2年度に保険料納付を猶予されている方で、令和3年度も引き続き在学予定の方へ、3月末に基礎年金番号等が印字されたハガキ形式の学生納付特例申請書を送付します。

同一の学校に在学されている方は、このハガキに必要事項を記入して返送いただくことにより、令和3年度の申請ができます。(この場合、在学証明書または学生証の写しの添付は不要です。)

なお、令和3年度は学生納付特例制度を利用せず、保険料の納付をご希望の場合は、納付書を作成して送付します。お手数をおかけしますが、お近くの年金事務所までお問い合わせください。

【お問い合わせ】 徳島南年金事務所 ☎ 088-652-1511 住民課 ☎ 46-0111

「自分だけは大丈夫」と思っていないませんか？

あなたも詐欺・悪質商法の被害者予備群！

あなたを狙っている詐欺犯や悪質事業者（商法）は、だましのプロです。手口は年々巧妙かつ悪質化し、狙う相手の年齢や性別を問いません。「自分だけは大丈夫」などと過信せず、まずは「だまされているかもしれない」と疑ってみることも必要です。

高齢者

を狙う主な詐欺・悪質商法

一人暮らしの高齢者や高齢者だけの世帯を狙った振り込め詐欺などが急増しています。

- 1. オレオレ詐欺** 息子や孫、警察官などをかたって「今すぐお金を振り込め」などといった電話を使った詐欺の代表格です。何人も登場する劇場型や直接お金を受け取りに来るケースが多くなっています。
- 2. 還付金等詐欺** 電話で役所や税務署の職員を名乗り「還付金があります」と言ってお金を振り込ませます。
- 3. 利殖商法** 電話で証券会社や金融関係会社の社員をかたり「必ず儲かる」「名前を貸して」などと言って、だまします。
- 4. 点検商法** 「点検は無料です」などと安心させて、高額な住宅備品やリフォーム代を請求します。

主婦

を狙う主な詐欺・悪質商法

一人で家にいることが多い主婦には、悪質な訪問事業者による被害が多発しています。

- 1. 訪問購入（押し買い）** 「着なくなった古着や着物を買い取りますよ」などと言って家に上がり込み、言葉巧みに宝石や貴金属を市場価格より大幅に安く買い取ってしまいます。
- 2. かたり商法** 公的機関などの職員を装い相手を信用させ、「消火器」「火災報知器」「浄水器」などを販売する手口です。
- 3. 送りつけ商法** 突然電話で「注文を受けた商品を送る」と連絡し「解約できない」などと言ってお金を振り込ませます。
- 4. 催眠商法（SF商法）** 無料の景品などを配り狭い会場に人を集め、言葉巧みに会場の雰囲気盛り上げて高額な商品を売りつけます。

若者

を狙う主な詐欺・悪質商法

社会経験の乏しい若者や学生を狙った詐欺・悪質商法に注意しましょう。

- 1. 架空請求詐欺** 身に覚えがないのに突然電話・手紙・メールなどで「アダルトサイトの未払いがある」「すぐに払え」と脅してきます。何度断っても請求書を送りつけてくるケースもあります。
- 2. キャッチセールス** 「アンケートです」などと声をかけて、高額な商品や教材などを売りつけます。
- 3. アポイントメントセールス** 「販売目的」を隠して電話やメール、SNSなどで呼び出して商品などを売りつけます。
- 4. マルチ商法** 販売組織の会員が他の人を組織に勧誘して利益を得ます。会員を加入させられず、大きな借金だけが残ってしまいます。
- 5. 資格商法** 「仕事に有利」「講習を受ければ試験免除」などと勧誘し高額な教材を売りつけてきます。契約解除に応じない悪質なケースや二次被害も増えています。



消費者庁 消費者ホットライン188
イメージキャラクター「イヤン」

一人で悩まず、まずは相談

大切なのは、すぐに相談することです
困ったときは、一人で抱え込まないで「消費者ホット
ライン「いやん」（局番なしの188）」までお電話を
『泣き寝入りは超いやん(188)！』で覚えてね

町営住宅入居者募集！

入居にあたっては、地域の自治組織に加入できる方に限ります。

住宅名	構造・階数	部屋番号	対象世帯	間取り	家賃	住 所
●単独住宅 上勝町内に住所を有することができる者であること。						
上寺内	鉄筋コンクリート2階建	F-1号室	世帯	2DK	28,000円 (共益費含む)	正木字寺内14番地2
川北 C棟	コンクリートブロック2階建	C-1号室	単身・世帯	3K	10,500円 (共益費含む)	福原字川北58番地 1
旭 A棟	コンクリートブロック 平屋建	A-2号室	単身・世帯	2DK	13,200円 (共益費含む)	旭字中村104番地 1
旭 B棟		B-4号室	単身	1K	7,200円 (共益費含む)	
田野々	木造2階建	F-1号室	世帯	3LDK	38,000円 (共益費含む)	旭字中村9番地
		F-3号室	世帯	3LDK	37,000円 (共益費含む)	
●複合住宅 上勝町に移住・定住を希望する者であること。						
傍示複合	鉄筋コンクリート 3階建	109号室	世帯	3DK	33,500円 (共益費含む)	傍示字下地69番地
		209号室			37,500円 (共益費含む)	
落合複合	鉄筋コンクリート3階建	205号室	単身・世帯	1LDK	24,000円 (共益費なし)	福原字川北30番地
●公営住宅 町内に住所または勤務場所を有する者であること。(ただし、一定の所得を超える場合は申込みできません)						
喰 田	木造2階建	1-1号室	世帯	3LDK	所得に応じて変動 (共益費なし)	福原字羽ヶ谷81番地
		1-2号室				
		3-2号室				

※一定の所得：所得月額が158,000円以下（高齢者世帯、障がい者世帯等及び小学校就学前世帯は214,000円）
所得月額とは、本人及び同居者の合計所得金額から諸控除額を差し引いて12ヶ月で割った金額

●入居申込資格

- (1) 世帯部屋は同居する親族（内縁関係にある方及び婚約者を含む）がいること。
- (2) 町に定住し、地域発展に貢献できる若い者であること。
- (3) 現に住宅に困窮していること。
- (4) 申込者及び同居する親族が、暴力団員でないこと。
- (5) 申込者及び同居する親族が、国税・地方税の滞納をしていないこと。

●全戸共通

○入居申込受付期間 3月5日(金)～3月24日(水)

- ・単独・複合住宅で受付期間内に申込みがなかった場合は、随時受付となります。
- ・公営住宅で受付期間内に申込みがなかった場合は、再度広報にて募集を行います。

○申込方法

- ・建設課または支所にある申込用紙に記入の上、申込者及び連帯保証人の所得証明及び納税証明書と合わせて申込みください。
- ・公営住宅につきましては、上記の内容と異なりますので、お問い合わせください。
なお、連帯保証人は保証能力があり、かつ国税・地方税の滞納がない方を選任してください。

○注意事項

- ・町営住宅では犬猫等のペットの飼育は禁止しております。
- ・入居の際には、敷金（家賃の3ヶ月分）が必要です。
- ・その他、必要な設備については各戸で異なりますので、詳細はお問い合わせください。

【お問い合わせ】 建設課 ☎ 46-0111 IP 050-3438-8071

町単独住宅

川北住宅 C棟

単身・世帯用

C-1号室

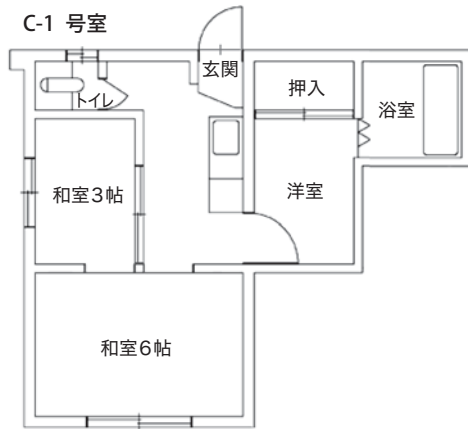

上寺内住宅

世帯用

F-1号室 1階

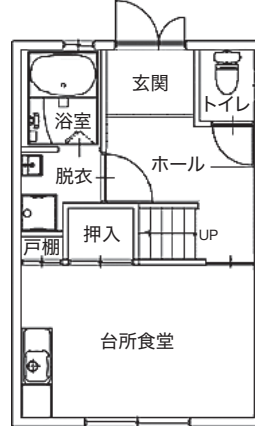

F-1号室 2階

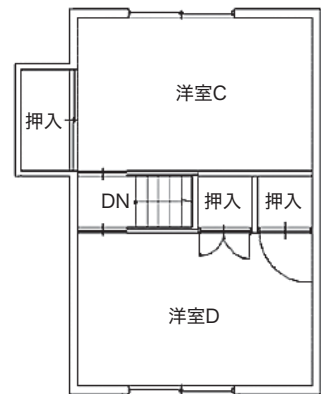

町複合住宅

傍示複合住宅

世帯用 109号室
209号室



旭住宅

単身用

B-4号室

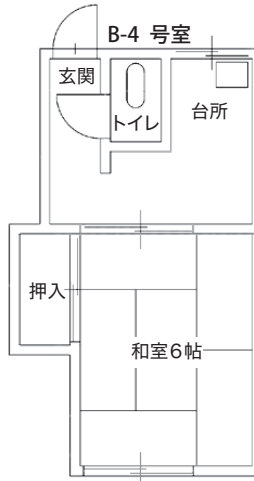

旭住宅

単身・世帯用

A-2号室

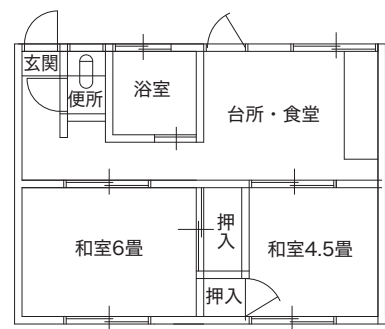

落合複合住宅

単身・世帯
205号室

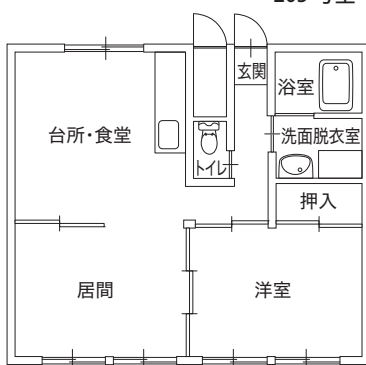

田野々住宅

世帯用

F-1号室 1階

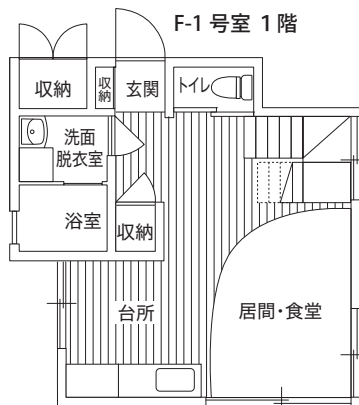

F-1号室 2階

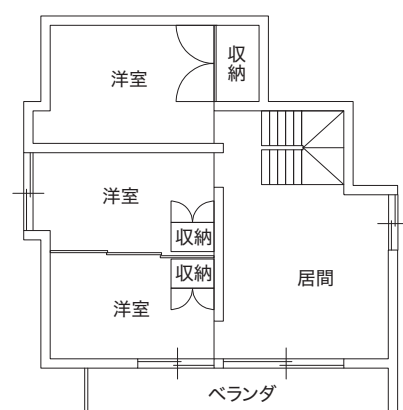

※F-3号室の間取りについては、
建設課にお問い合わせください。

公営住宅

喰田住宅 世帯用

1-1 号室、1-2 号室、
3-2 号室
※全部屋同じ間取りです。

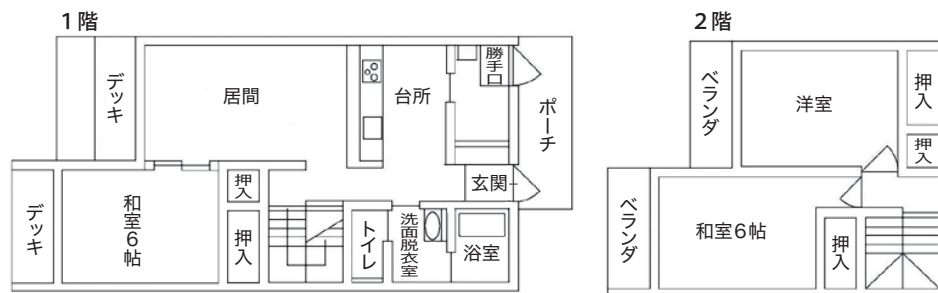

令和2年度国民健康保険税は、納付いただけましたか

令和2年度の国民健康保険税の納期限が終わりましたが、一部未納の方が見受けられます。

3月末には新しい国民健康保険被保険者証を送付しますが、未納の方には送付できない場合があります。

未納の方は、早急に納付してください。

国民健康保険加入・脱退の届出は14日以内に

他の市区町村への転出や転入をしたとき、また、職場の社会保険に加入したときや脱退したときには、お住まいの市区町村へ届出が必要となります。

なお、国民健康保険加入・脱退の届出には、世帯主、対象者の個人番号（マイナンバー）がわかるもの（マイナンバーカードなど）の提示が必要となります。

必ず14日以内に、届出をしてください。

（税務課）

3月

2021 March

まるごとかみかつ案内所 イベントカレンダー！

町内のイベントが
一目でわかる♪

イベント
アイコン
一覧



子ども向け



エンター
テインメント



スポーツ



生活



観光



グルメ



お祭り



アート



町外出店



セミナー教室



移住希望者向け



総合



体験



月ヶ谷温泉

マジックショー 2021

3月13日(土)

折込のチラシをご参照ください。

11:30～

受付開始(月ヶ谷温泉)

12:00～12:45

お食事(月ヶ谷温泉宴会場)

13:00～14:00

マジックショー(福原ふれあいセンター)

料 金:大人 4,000円

(マジックショー+おまかせ会席)

お子様2,000円

(マジックショー+子ども用料理)

昼の部 上勝町民限定

お問い合わせ: ☎46-0203

(月ヶ谷温泉月の宿)



未来をつくる子供たちの ためのワークショップ

3月14日(日)

折込のチラシをご参照ください。

【午前の部】 10:00～12:00

【午後の部】 14:00～16:00

場 所: 上勝町ゼロ・ウェストセンター

参加費: 無料、申込不要

持ち物: 動きやすい格好・水筒・タオル

【午前の部】 ごみ分別ワークショップ

対 象: 上勝町内の未就学児～小学生

【午後の部】 解体カフェ

対 象: 上勝町内の小学校高学年～

中学生

お問い合わせ: ☎080-2989-1533

(ビッグアイカンパニー 大塚)



未来をつくる子供たちの ためのワークショップ

パティシエが教える スイーツ作り

3月14日(日)

折込のチラシをご参照ください。

① 10:00～12:00

② 14:00～16:00

定 員: 上記①、②先着10名ずつ

(要予約)

対 象: 未就学児～中学生

場 所: 上勝町ゼロ・ウェストセンター

交流ホール

参加費: 500円

持ち物: エプロン、マスク、タオル、スィーツを持ち帰る容器

お問い合わせ: ☎0885-45-0688

(ライズ アンド ウィン 担当: 池添あき)

メール: rise-win@kamikatz.jp

行事は、新型コロナウイルス感染拡大防止のため、延期、中止になる場合がありますので、各イベントお問い合わせ先にご確認ください。

自衛官等採用試験案内

	自衛官候補生 (技術と体力を磨く任期制自衛官のコース)	予備自衛官補 (普段は社会人や学生、いざという時には自衛官として社会に貢献するコース)
応募資格	18歳以上33歳未満の男女	一般公募:18歳以上34歳未満の男女 技能公募:18歳以上で保有する資格に応じ53~54歳未満の男女 (資格についてはお問い合わせください。)
受付期間	現在受付中	令和3年4月9日(金)まで
試験期日	受付時にお知らせします。	令和3年4月17日(土)~21日(水)
試験場	徳島航空基地(板野郡松茂町)	一般公募:徳島航空基地(板野郡松茂町) 技能公募:受付時にお知らせします。
試験内容	筆記試験、口述試験、適性検査および身体検査(体力試験はありません。)	
合格発表	受付または試験日にお知らせします。	令和3年5月21日(金)
入隊時期等	受付時にお知らせします。	合格者に対し提示される複数日の中で訓練日程を選択できます。

【お問い合わせ】 自衛隊阿南地域事務所 ☎0884-22-6981

小松島警察署 福原駐在所だより



フィルタリングを必ず利用しましょう！

子供が安全にインターネットを利用するためには、スマートフォンの場合、

① 携帯電話回線 ② 無線LAN ③ アプリ

の3つのフィルタリングが必要となります。

使用時間や利用できるアプリの制限など、子供の学齢に応じた制限レベルを設定しましょう。

1. 身近に潜むネット依存

ゲーム、SNS、動画など様々なコンテンツを切れ目なく使っているうちにスマートフォンから手が離せなくなるインターネット依存。子供の生活習慣を乱すとともに、インターネット上のリスクに遭いやすくなり、犯罪被害に巻き込まれることがあります。保護者がきちんと子供のインターネット利用を見守っていく必要があります。

2. 携帯型のゲーム機や音楽プレーヤーは大丈夫ですか？

携帯型ゲーム機や音楽プレーヤーの中には、無線LAN(Wi-Fi)でインターネットに接続可能なものがあります。無線LAN(Wi-Fi)が設置されている場所では、ゲーム機等もインターネットにつながります。

このような機器にもフィルターを設定し、保護者がきちんと管理しましょう。

3. 自分で自分の裸の写真を撮って送信させられるケースが増加！

令和元年中における児童ポルノ事件の児童が自らを撮影した画像に伴う被害(自撮り被害)に遭った児童は584人(前年比+43人)であり、過去最高でした。

被害に遭った児童の学識別の割合では、中学生が5割を占め、高校生を含めると約9割を占めます。写真や動画を送ってしまうと、回収が困難で、取り返しのつかないことになります。

4. インターネットの利用に係る被害から子供を守るための対策

- ☐ 個人特定される情報を書き込まない。
 - ☐ 知らない人と電話やメール、メッセージの交換をしない。
 - ☐ 下着姿や裸の写真は撮らない、撮らせない。
 - ☐ 利用料金や利用時間を決める。
- など



※犯罪やトラブルから子供を守るためにフィルタリングの利用とともに、日ごろから家庭でのコミュニケーションをとり、子供にインターネットの危険性を教えることや、一緒に家庭のルールを作ることが大切です。

小松島警察署 ☎0885-32-0110 福原駐在所 ☎46-0024

町民の詩歌

俳句

野良の靴かかと重たし余寒かな

水道を守ればつらら育ちけり

雲ちぎれ流れる早さ冬の空

お湯の中くすぐるように柚子がふれ

朝ドラに戦後の秋のよみがえる

厳寒にもぐら盛りたる土黒く

風花の流れて遠き風車かな

佇める古刹の庭も春めけり

枇呂

弘子

一休

恵子

詩江

あつ子

朱音

周泉

短歌

冬ごもりしている間にも雑草は根を張らし紅き花咲き初む

巣ごもりで手作り作業多くなり今日何つくろうと思えば楽し

独り居の吾に姪の手土産届け来る久しき一品箸が止まらず

蠟梅のほのかに匂う散歩道コロナ収束願いつ歩む

それぞれに重荷背負いて登りゆく峠の向こうに輝く光

花水木の蕾ようやく見え初めし枝をわたりて小鳥のあそぶ

冬枯れの中に明るき紅梅は小さき花弁春を見るなり

恵子

ヨリ子

茂美

米子

綾子

たみ江

恵美子

徳島救急医療電話相談 (#7119)について

■夜間・休日の急な病気やけがなどの際、家庭でどのように対処すればよいか、すぐに医療機関を受診したほうがよいかなど判断に迷ったときに、看護師等へ相談ができるものです。

15歳未満のお子さんが急な病気やけがをしたときは、『徳島こども医療電話相談(#8000または☎088-621-2365)』にお電話ください。

【注意】相談はあくまでも助言であり、電話による診断・治療はできません。

■相談時間

月曜日～土曜日：18時～翌朝8時まで
日曜日・祝日・年末年始（12月29日～1月3日）：24時間対応

■相談電話番号

- 固定電話（プッシュ回線）、携帯電話からは、（局番なしの）#7119
- #7119を利用できない場合には☎088-622-6530
- ※固定電話（ダイヤル回線）やIP電話、一部の携帯電話など、#7119をご利用いただけない電話があります。

【お問い合わせ】

徳島県 保健福祉部 医療政策課
広域医療室 広域医療担当
☎088-621-2186



かみかつQぴっと 結婚相談会

ご縁談について相談会を行っています。
結婚を希望される独身男女の方、
親御様はお気軽にご相談ください!!

日 時：応相談

会 場：高鉾公民館

相談員：

かみかつQぴっとサポーター 2名

【お問い合わせ】

かみかつQぴっと事務局（教育委員会内）

☎ 45-0111 IP 050-3438-7311

Eメール

kyoiku_1@kamikatsu.i-tokushima.jp

※秘密および個人情報は固く守られます。

相談のご希望がありましたら、
事前に事務局にご連絡ください。

戸籍の窓口

令和3年2月1日現在

人口	1,510人	前月比	0
男	724人		1
女	786人		△1
世帯数	772戸		△1

	世帯数
正木	519人 (0) 246戸 (△1)
傍示	255人 (0) 132戸 (0)
福原	220人 (1) 115戸 (0)
生実	224人 (0) 121戸 (0)
旭	292人 (△1) 158戸 (0)

○高齢化率 52.98%

つつしんでご冥福をお祈りいたします

〔生実〕森積 恭子さん 88歳
〔旭〕東浦 良和さん 93歳

令和3年 1月の視察来町者数

1件 17名

※オンライン視察も含む

ありがとうございました 彩保育園

大森 秀尊さん(慈眼寺)(正木)
…お菓子・ジュース
安堵 鶴江さん(傍示)………生花

夜間救急当番

下記の医療機関へ事前に連絡をお願いします。

国民健康保険上勝町診療所

夜間・休日は休診となりますが、電話での相談は可能です。

☎ 44-5010

国民健康保険勝浦病院

必ず事前に連絡をお願いします。

☎ 42-2555
IP 050-3438-7441

救急車の要請

上勝町役場へ連絡をお願いします。

☎ 46-0111
IP 050-3438-8071

小松島警察署からのお知らせ



宅配事業者を装う ショートメッセージにご注意!!

現在、宅配事業者の案内を装い、本文内のリンクからマルウェア^(※1)に感染させようとするショートメッセージが送られてくる事案が増しています。

〈例〉

お客様宛にお荷物のお届けにあがりましたが、不在の為持ち帰りました。
下記よりご確認ください。
<http://〇〇〇〇〇〇〇.com>

もし、身に覚えのないショートメッセージを受信した場合、リンクをクリックせず、また、表示されている電話番号には電話をかけないよう、ご注意ください。

(※1) マルウェアとは、不正かつ有害に動作させる意図で作られた悪意のあるソフトウェアや悪質なコードの総称です。

〈影響の一例〉

- ・同じ内容のショートメッセージの大量送信
- ・大量の問い合わせ

徳島県警察 サイバー犯罪対策室
サイバー犯罪相談専用電話 ☎088-622-3180
<https://www.police.pref.tokushima.jp/>



令和3年3月 日程

11 日(休)	八重地、市宇、福原地区
12 日(金)	田野々地区
15 日(月)	正木地区
16 日(火)	生実・傍示地区

一般廃棄物運搬支援事業

こんな時にご連絡をお願いします。

- 当日不在
- ごみがない
- 粗大ごみがある

【連絡先】企画環境課 ☎ 46-0111
IP 050-3438-8071

(新規申請は住民課まで)

インターネットおよびCATV・IP電話サービス

故障かな?…と思ったら下記までお問い合わせください。

お問い合わせ窓口 新規申込・解約・故障・各種変更など



お問い合わせ ☎ 770-8552 徳島市新蔵町1丁目17

ケーブルテレビ徳島株式会社 ☎ 088-655-4000

お問い合わせ可能時間 ● 平日 9:00~17:30 ● 土曜日 9:00~17:00

時間外窓口 (時間外のため簡易な対応となります)

平日 17:30~20:00 / 土曜日 9:00~19:00 / 日曜・祝日 9:00~17:00

(お盆(8/12~8/15)および年末年始(12/29~1/4)は、日曜・祝日の対応と同じになります。)

※上記時間外は、留守番電話にて用件をたまり、翌営業日の対応となります。

「日本で最も美しい村」連合 フォトコンテスト 村特別賞



応募総数3,260点の中から、おどみ岐諷さんの作品「穀雨（コクウ）」が、村特別賞を受賞しました。このフォトコンテストは「日本で最も美しい村」連合に加盟している64町村地域を撮影対象地域とし、「日本で最も美しい村」の情景をテーマとしたものです。

「穀雨」は、檜原地区の棚田景観を撮影したもので、半鐘と、早乙女衣装で田植え体験をする女性の姿からは、昔の田園風景を思わせる趣が感じられますね。過去にも山犬嶽や棚田の景観を撮影した作品が応募されており、訪れた人の心に残る「美しい村」スポットが町内にはたくさんあります。今後も連合での美しい村運動を推進し、景観や地域の伝統文化の保存、地域資源の保護と発展を目指してまいりますので、今後ともご協力よろしくお願いいたします。



村特別賞 「穀雨」 作者：おどみ岐諷（徳島県在住）

（企画環境課）

「日本で最も美しい村」連合ホームページ <https://utsukushii-mura.jp/>

訪問リハ教室のご案内

農作業や家事からくる
身体の不調に悩んでいる方へ

地域おこし協力隊があなたのお宅に伺い、身体の悩みに合ったリハビリやマッサージを行います。お気軽に下記までご連絡ください。
時間や曜日指定も受け付けます。



■料金：無料 ■服装：動きやすいもの ■お一人ずつ対応させていただきます。

新型コロナウイルスの感染防止に配慮した対応となりますが、ご理解くださいますようお願いいたします。

【お問い合わせ】 地域おこし協力隊 宮繁岳大(理学療法士) ☎090-5714-7096(宮繁)

町外在住の方へ“広報かみかつ”を送付いたします。

■町外在住の親類、ご友人の方に広報かみかつを有料（年間2,000円）にてお送りします。

ご希望がございましたら、下記①、②を企画環境課へご連絡ください。

- ① 送り先の方の住所・お名前・連絡先
- ② 送料をご負担される方の住所・お名前・連絡先（送付開始から1年経過後、送付の継続をご希望されるかどうか確認の文書・納付書を送付いたします。）

■町外在住（上勝町出身）の22歳以下の方で、広報かみかつの購読をご希望の方には、無料で送付いたします。

ご希望の方は、企画環境課へご連絡ください。

企画環境課 ☎46-0111 IP 050-3438-8071

