広報

かみかつ

2020 12月号

SUSTAINABLE DEVELOPMENT GOALS
2030年に向けて世界が合意した「持続可能な開発目標」です

the most beautiful villages in japan

上勝町消防団 防火パレード

もくじ

文部科学大臣表彰受賞 ほか …… 2
地域おこし協力隊 新規着任 ほか …… 3
「健康の達人」になろう …… 4
こんにちは保健師です …… 5
ゼロ・ウェイスト宣言 …… 6
案内板 …… 7～15
町民の詩歌 ほか …… 16
戸籍の窓口 ほか …… 17
「ナラ枯れ」について …… 18

発行・徳島県上勝町　〒771-4501　徳島県勝浦郡上勝町大字福原字下横峯3番地1　☎ NTT (0885)46-0111㈹　IP 050-3438-8071　FAX (0885)46-0323
メールアドレス　soumu@kamikatsu.i-tokushima.jp　ホームページ　http://www.kamikatsu.jp

令和２年
秋季全国火災予防運動

～『その火事を 防ぐあなたに 金メダル』～

防火パレードで火災予防を呼びかけ

11月９日から15日の７日間、全国で秋の火災予防運動が展開されました。

これを受けて上勝町消防団も、11月９日に全分団で消防車による防火パレードで火災予防の呼びかけと、放水訓練を実施しました。

これからの季節は空気が乾燥し、火を利用する機会も多くなりますので、住民の皆さまにおかれましても火の取り扱い・後始末は念入りにしていただき、火災予防にご協力ください。

（総務課）

安堵義和氏
文部科学大臣表彰受賞

長年にわたり、教育委員長や教育長職務代理者として、地域住民の方々とともに上勝教育の進展に尽力されました。

このたび、そのご功績が認められ、令和２年度地方教育行政功労者表彰（文部科学大臣表彰）を受賞されました。

安堵義和氏は、幼稚園、小・中学校のＰＴＡ役員として事業に、学校の環境整備などに積極的に取り組んでこられました。今後におきましてもひき続きご指導ご協力をお願いしたいと思います。　（教育委員会）

上勝町国民健康保険
健康優良家庭表彰 および 健康優良個人表彰

令和２年度国民健康保険、健康優良家庭表彰および健康優良個人表彰に次の皆さまが該当し、表彰されました。

優良表彰は、常日頃から、健康に留意され、無診療かつ国民健康保険税を期限内に完納した方に贈られます。

○健康優良家庭表彰者

宮本　フジミ（正木）

○健康優良個人表彰者

平野　幸夫（福原）
木村　明（旭）
田邊　明（生実）
山本　明子（福原）
中岡　幹量（旭）
山西　宏明（福原）
山岡　政江（生実）
藤原　輝昌（旭）

（敬称略・順不同）

（税務課）

フォトスケッチ
（町内の様子）

11/1

令和2年度 上勝小中学校合同運動会
（於：上勝中学校）

小学生種目「徒競走」

中学生種目「必殺！仕事人!!」

地域おこし協力隊 新規着任

地域おこし協力隊　大串（おおくし） 英里奈（えりな）

11月から地域おこし協力隊として着任いたしました大串英里奈と申します。

月ヶ谷温泉を拠点に活動いたします。出身は茨城県で、大学を機に上京しました。

大学では地方の魅力発信をする学生団体SUKIMACHIとビリヤードサークルに所属し、主に広報を担当しました。趣味は、写真やものづくりです。

上勝町は雑誌でゼロ・ウェイストセンターの記事を見て知りました。ハテナの形と廃材を利用しているのが印象的で、一度訪れてみたいと思いました。

「日本で最も美しい村」連合に携わっていた知人の勧めで協力隊に応募し、10月にお試し暮らし&インターンで来町しました。みなさん温かく迎えてくださり、故郷に帰ったようなアットホームさと自然の豊かさが好きで、移住を決めました。

今後は町内の様々な活動に参加し、協力隊として月ヶ谷温泉でのヘルスツーリズム事業をはじめ、上勝町の素敵な瞬間を発信していけたらと思っています。そして上勝町を知り、訪れる方を一人でも増やしていきたいです。

分からないことばかりですが、気軽にお声かけいただけたら嬉しいです！よろしくお願いいたします。

山犬嶽ツアーサポート

活動支援事業者挨拶

株式会社かみかついっきゅう
代表取締役社長　松岡 佐千子

町民の皆様におかれましては、日頃は月ヶ谷温泉をご利用いただき誠にありがとうございます。

さて、弊社は令和2年11月より、地域おこし協力隊員として大串英里奈氏を受け入れることになりました。彼女はこの秋に大学を卒業したばかりですが、その若い感性や行動力に期待しています。主な事業内容としては弊社が取り組んでいるヘルスツーリズム事業や山犬嶽健康ウォーキングプランの強化・発展を目指して上勝町内の観光ガイドとしての役割を担って活動してもらいたいと思っております。また、今後は町民の皆様にも楽しんでいただけるような様々なイベントを一緒に企画していきたいと考えております。まずは、SNSを使って日々の出来事や町のことを随時情報発信してもらっていますので、ぜひご覧ください。

今後とも皆様のご支援を賜りますよう、よろしくお願い申し上げます。

上勝町スポーツ協会主催

テニス大会開催！

10月25日、福原農村公園テニスコートにて、テニス大会が開催されました。町内6チーム（12名）の参加があり、日頃練習してきた成果を発揮しました。

結果は次のとおりです。

（教育委員会）

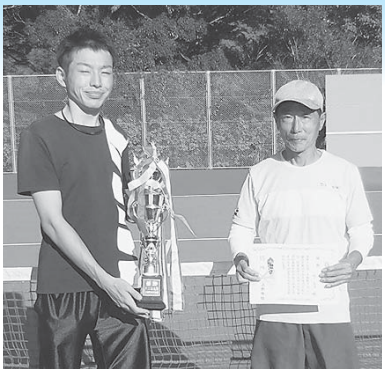

優勝　藤澤・藤井ペア

準優勝　明本・幸田ペア

「健康の達人」になろう

知って得する健康情報

上勝町診療所 所長 幸田朋也

No.271

冬太りについて

今回のテーマは「冬太り」についてです。皆さんも思っていませんか。「冬は脂肪を貯めやすい」「冬は代謝が落ちるので太っても仕方ない」と。

でも、一方で「冬のほうがやせやすい」といわれていることをご存知ですか。日本人の1年を通しての「基礎代謝量」を比べてみると、8月～11月と比べて12月～4月の方が「基礎代謝量」が多いという報告があります。「基礎代謝量」とは生活していく中で使われているエネルギー（カロリー）の中で、主に生きていくことに使われているエネルギーの量です。これに、仕事や運動などをした時に使用するエネルギーを加えると一日で使うエネルギーとなります。なぜ、夏より冬の基礎代謝量が多いと報告があるにもかかわらず、冬太りをしてしまうのでしょうか。

【冬太りの原因】

体重が増えるということは、一日に体に取り入れる（食べたり、飲んだり）エネルギーが一日に使う（基礎代謝と仕事や運動などで使う）エネルギーより多くなってしまっているということです。冬に基礎代謝が増えていたとしても、温かい季節より動く量が減っていたり、動かずに家の中で過ごすときに口さみしくなってお菓子や果物を食べてしまったりすることで、一日に使うエネルギーが減り、体に取り入れるエネルギーが増えてしまいます。これによって冬に太りやすい人ができてしまいます。また、クリスマスやお正月、忘年会・新年会などのイベントがあり、体に取り入れるエネルギーが多くなりやすいことも原因になっているのかもしれません。

冬太りは起こっても仕方ないものではなく、生活を見直せば起こりにくくできるものです。この冬は体重を増やさないように生活を見つめなおしてみましょう。

【冬太りしないために】

まずは、取り入れるエネルギーに対することですが「間食を減らす」ことを意識しましょう。どうしてもゆっくりしていると口さみしくなりますが、その時に何か食べてしまわないように、ゆっくりする場所の近くにお菓子や果物をたくさん置かないようにしましょう。また、お酒（アルコール類）についても飲む機会が増えるかもしれませんが、節酒を心掛け、休肝日をつくるようにしていきましょう。

次に、使うエネルギーについてですが、基礎代謝は急に増えることはありません。体を動かすことで使うエネルギーを増やすことが必要です。運動といえば、ウォーキングやサイクリングなどの有酸素運動が効果的で、体の血の巡りが良くなります。寒いので外にいくのはちょっと…という方や時間がなくてできないという方は、家の中で短時間でできるラジオ体操やスクワット、ストレッチなどの運動を行うだけでも使うエネルギーを普段より増やすことができます。

生活を見つめなおして冬太りをしないように冬を楽しんでいきましょう。

上勝町 電話健康相談（無料） 0120-24-8174

国保特定健診の状況について 令和元年度の速報値が報告されました

健診受診率

上勝町の国民健康保険の方の特定健診受診率は、制度が始まった平成20年度以降、県内上位を維持しており、令和元年度は4位でした。平成30年以降は国の目標である受診率60％以上を維持しております。このことは、上勝町の皆様の、自身の健康に関心を持っている方が多いという証拠でもあります。

特定健診受診率の年次推移

	受診率	県内順位
平成28年度	55.6%	1位
平成29年度	55.6%	3位
平成30年度	61.5%	2位
令和元年度	61.4%	4位

健診結果からみた健康課題

脳血管疾患・心疾患・腎疾患のハイリスク者の状況

特定健診受診者のうち、血圧・血糖・脂質の値が脳血管疾患・心疾患・腎疾患発症のハイリスクとなる方の割合で、血圧については年々減少傾向にありますが、脂質については年々増加し、該当者全員が当時未治療という状態でした。

脳血管疾患・心疾患・腎疾患の発症予防には、早期治療が大切です。

令和元年度および令和2年度の健診結果で、血圧・血糖・脂質の値が要治療の該当になった方は、お早めに医療機関を受診されることをお勧めいたします。

特定健診受診者の血圧・血糖・脂質におけるハイリスク者の年次推移

	血圧 最高血圧160以上 最低血圧100以上		血糖 HbA1ｃ6.5以上		脂質 ＬＤＬ160以上	
	割 合	未治療率	割 合	未治療率	割 合	未治療率
平成28年度	11.7%	84.2%	7.4%	33.3%	10.4%	88.2%
平成29年度	7.5%(↓)	91.7%	7.5%(↑)	58.3%	11.3%(↑)	100%
平成30年度	6.8%(↓)	81.8%	4.3%(↓)	42.9%	13.7%(↑)	100%
令和元年度	3.7%(↓)	83.3%	4.3%(−)	42.9%	20.1%(↑)	100%

まだ間に合います！

今年度の特定健診を未受診の方へ

上勝町国民健康保険加入の方

12月25日が健診の締切日です。まだの方はお早めにお受けください。

★お得なお知らせ

上勝町国民健康保険加入者の方は、今年度から、**心電図検査と貧血検査が全員対象**となっています。また、継続で受診されている方については、次年度の健診費用が無料になる制度が始まっておりますので、ぜひこの機会に受診されることをおすすめいたします。

その他の保険加入の方

健診の締切日等については、保険者から発送された受診券をご確認ください。

受診にあたっての準備物（共通）

・受診券・健康保険証・負担金（受診券に記載）

※受診される場合は、事前に医療機関に予約をしてください。なお、上勝町診療所での受診も可能ですが、他の医療機関と同様、事前に予約が必要です。

歯の健康相談

歯科衛生士による歯やお口の相談

日時 12月2日(水)／1月12日(火)
9時～11時30分

場所 上勝町診療所

予約制〈要電話予約〉

お電話にて上勝町診療所へご予約をお願いします。在宅でのご相談も受け付けます。
☎ 44-5010　IP 050-3438-7872

お子様の（赤ちゃんからの）お口の相談

○姿勢が悪い　○よだれが多い　○ごはんをよく食べてくれない　○口呼吸になっている…など、思い当たることはありませんか？できることがあります。ぜひご相談ください。

レッツロコモ予防！貯筋教室

骨と筋肉の衰えは40歳から

貯筋教室では、講師先生と楽しくお話しをしながら、無理のない筋トレ体操を行います。運動不足・肩こり・腰痛・膝の痛みのある方は、楽しく体を動かして、筋力をつける貯筋体操をしてみませんか？

日　時：12月23日(水)14時～16時
場　所：高鉾公民館
講　師：株本泰輔 先生
参加費：500円
持ち物：マスク・タオル・お茶など

★会場を変更しました！

12月より、毎月健診会場を移動していく予定です、ご近所お誘い合わせのうえ、ぜひご参加ください。

徳島県健康ポイントアプリとの連動も開始しました！参加者にはポイントプレゼント

ゼロ・ウェイスト宣言 2020年達成に向けて

ちりつもポイント交換商品に、ゼロ・ウェイスト認証ロゴ入りボトルが追加されました！

象印マホービン(株)は、使い捨て容器を出さない仕組みとして、マイボトルにお茶を補給する「給茶スポット」の取り組みを推進していることから、ゼロ・ウェイスト認証パートナー認定を受けています。

以前開催された晩茶まつりでは、その取り組みを知っていただこうと、認証ロゴが入ったボトルをスタンプラリーの景品としてご提供くださった経緯があり、そのご縁から、今年の敬老者への記念品としてロゴ入りボトルを製作する運びとなり、ポイント交換用についても併せて製作が可能となりました。

ベージュゴールド　ライトブルー　ピンク

↑色は３色、150ポイントで交換

ロゴの入っていない通常のボトルは、子ども用から大人用まで、豊富な種類の中から選べるようになっており、こちらも１５０ポイントです。ぜひ、ポイントを貯めて、脱ペットボトル！マイボトルライフにトライしてみてください。

→象印製品のボトルの中から色やサイズ、どれでも好きなものを選べます！

Bring Your own
給茶スポット
Supported by ZOJIRUSHI

↑町内の認証店にも給茶スポットがあり、上のステッカーを掲示しています。

ごみの出し方ワンポイント講座

～ 貼るカイロのシール紙編 ～

朝夕の冷え込みから「貼るカイロ」の出番が増えてきたのではないでしょうか？カイロだけを分別して出していただいているところですが、**「カイロのシール紙」**。これはプラスチックや焼却ごみではありませんので、**「その他の紙」**に入れてください。

～ やわらかい紙芯編 ～

トイレットペーパーやキッチンペーパーの芯など、手でたためるものは再生紙にリサイクルされますので、雑紙と一緒に出してください。

ラップの芯など、手でたためない固い紙芯は破砕処理をしてから段ボールにリサイクルされるため、分別をお願いします。

特に ゼロ・ウェイスト頑張った人募集！

2020年というゼロ・ウェイスト宣言の目標年を迎え、来年度において、これまでのゼロ・ウェイストに関する取り組みの評価や効果などを皆さまにご報告するとともに、ゼロ・ウェイストの推進にご尽力をいただいた方々へ感謝の意を表したいと考えております。ついては、「ゼロ・ウェイスト特に頑張った人」を公募しますので、折込チラシによりご応募ください。

ちりつもポイントキャンペーン当選者

毎月10名の方に1,000円相当の町内商品券をプレゼント！
今月の当選番号は！！

56・242・393・475・505・588・613・625・644・751

引換は「ゴミステーション」まで

お問い合わせ　◆企画環境課　☎46-0111　IP 050-3438-8071　◆ゼロ・ウェイストセンター　☎050-3438-8110

案内板

今月の納税

固定資産税 3期分
後期高齢者医療保険料 5期分
国民健康保険税 6期分
介護保険料 6期分

納期限 令和2年12月25日(金)

督促状の出るもの

後期高齢者医療保険料 4期分
国民健康保険税 5期分
介護保険料 5期分

納期限は11月30日(月)でしたが、まだ未納の方が見受けられます。未納者には、12月18日(金)に督促状を送付します。早急に納めてください。

英会話教室 受講料無料

開催日時　毎週火曜日
（12月29日は休講です。）
初級・応用クラス　19時～21時
※初級クラスだけの受講も歓迎いたします！
※両クラスを受講することもできます。
場　所：高鉾公民館
【お問い合わせ】教育委員会
☎45-0111　IP 050-3438-7311

心配ごと相談

12月17日(木) 13時30分～16時30分
高鉾公民館
人権・行政・厚生・福祉、家庭内や近隣との悩み事などなんでもお気軽にご相談ください。心配ごと相談の日以外のご相談は上勝町社会福祉協議会まで。
☎46-0919　IP 050-3438-7660

消費生活相談

相談時間：9時～16時
休館日：土日、祝日、年末年始
小松島市消費生活センター
☎0885-38-6880（FAX兼用）
小松島市横須町2番14　小松島市教育委員会庁舎内

障がい児者生活支援相談

一般・特定・障がい児者相談支援事業こなん
☎ 0884-42-0999
障がい児者の支援、相談を受け付けています。障がい者手帳の取得、補装具、住宅改修、障がい福祉サービス等どんなことでもお手伝いいたします。お気軽にお電話ください。

廃タイヤ 特定家電製品の回収

月～金　7時30分～14時
土・日　7時30分～15時30分
ゼロ・ウェイストセンター
○ 廃タイヤ 月～日
　1kgまでごとに100円
○ 特定家電
　テレビ・エアコン・洗濯機
　衣類乾燥機・冷蔵庫
平日のみ（休日要事前相談）・有料
IP 050-3438-8110

12月担当医表

上勝町診療所

医科受付 8時30分～11時30分/14時～16時30分
　　水曜日午後/15時～16時30分
歯科受付 8時30分～11時30分/13時～16時30分
☎ 44-5010
IP 050-3438-7872
FAX 44-5011

		月	火	水	木	金
			1	2	3	4
医科	午前		幸田	江川 13時～15時休診	幸田	診 樫原 検 幸田
医科	午後					樫原
歯科					住吉	
		7	8	9	10	11
医科	午前	幸田	幸田	江川 13時～15時休診	幸田	診 樫原 検 幸田
医科	午後					樫原
歯科					住吉	
		14	15	16	17	18
医科	午前	幸田	幸田	江川 13時～15時休診	幸田	診 樫原 検 幸田
医科	午後					樫原
歯科					住吉	
		21	22	23	24	25
医科	午前	幸田	幸田	江川 13時～15時休診	幸田	診 樫原 検 幸田
医科	午後					樫原
歯科					住吉	
		28	29	30	31	
医科	午前	幸田	休診	休診	休診	
医科	午後					
歯科						

※外来担当医は急患等により変更になることがあります。ご了承ください。

福原診療所

医科受付・診療　13時～14時30分
☎ 46-0302
IP 050-3438-8001
FAX 46-0302

	水	木	金
	2	3	4
午後	江川		幸田
	9	10	11
午後	江川		幸田
	16	17	18
午後	江川		幸田
	23	24	25
午後	江川		幸田
	30	31	
午後	休診		

公共施設の指定管理者の募集について

次の施設を令和３年４月から管理する指定管理者を募集します。
現在の管理者が再度指定を受ける場合や新たに指定管理を受けようと思われる団体は、下記の担当課へ手続きをお願いいたします。

■申込受付期間　令和２年12月７日(月)～令和２年12月18日(金)必着
■指定の期間　令和３年４月１日(木)～令和６年３月31日(日)
■募集要件等　施設により要件が異なりますので、詳細は担当課にお問い合わせください。

上勝町公共施設の指定管理者制度対象施設一覧

担当課	指定管理者に管理を行わせようとする公の施設の名称	現在の指定管理者
教育委員会	自然教育センターあさひ	ハーモニーライフクラブ旭
住　民　課	彩保育園	社会福祉法人彩福祉会
住　民　課	上勝町デイサービスセンター	社会福祉法人健祥会
住　民　課	上勝町在宅介護支援センター	社会福祉法人健祥会
産　業　課	上勝町滞在型農林業体験実習付帯施設(いっきゅう茶屋)	いっきゅう茶屋管理運営協議会
産　業　課	上勝町農林産業施設	(株)上勝バイオ
産　業　課	上勝町特用林産物栽培施設等(庵ノ谷団地、中山団地)	(株)上勝バイオ
産　業　課	上勝町木材製品出荷調整施設	(株)もくさん
産　業　課	上勝町農産物加工施設	彩食品グループ
産　業　課	婦人・若者等活動促進施設（市宇集会所）	市宇婦人活動センター管理運営委員会
産　業　課	上勝町滞在型農林業体験実習拠点施設等(コテージ・キャンプ場)	合同会社　パンゲア
産　業　課	上勝町月ヶ谷温泉交流施設	(株)かみかついっきゅう
建　設　課	日浦地区簡易給水施設	日浦地区簡易給水施設管理組合
建　設　課	樫原地区簡易給水施設	樫原地区簡易給水施設管理組合
建　設　課	府殿地区簡易給水施設	府殿地区簡易給水施設管理組合
建　設　課	中瀬津地区簡易給水施設	中瀬津地区簡易給水施設管理組合
建　設　課	谷口地区簡易給水施設	谷口地区簡易給水施設管理組合
建　設　課	槻地地区簡易給水施設	槻地地区簡易給水施設管理組合
企画環境課	上勝町藤川宿泊施設	(株)いろどり
企画環境課	上勝町福原宿泊体験施設	上勝町ジビエ研究会

国の持続化給付金の申請はお済みですか？

申請期限が「令和３年１月15日」となっています。お忘れのないようご注意ください。

（制度）新型コロナウイルス感染症拡大の影響により、売上が前年同月比50％以上減少している事業者の方に、事業の継続を下支えし、事業全般に広く使える給付金を支給（１回限り）

法人：最大200万円　　個人：最大100万円

上勝町持続化給付金の申請はお済みですか？

上勝町では、新型コロナウイルス感染症拡大により、大きな影響を受けたため、国の持続化給付金の給付を受けた事業者の方に対し、さらに上勝町独自の支援策として、国の給付金額の10分の１を上乗せ給付します。（１回限り）

■町給付金の額

国の持続化給付金の10分の１を限度（１円未満切捨て）として、予算の範囲内で交付します。

法人の場合：最大20万円　　個人事業主の場合：最大10万円

■対象者

国の持続化給付金の給付を受けた上勝町内で経営を行う事業者および町内に住民登録がある事業者

■申請手続きについて

①申請期間　　令和２年６月16日～令和３年３月31日

②提出書類等（上勝町ホームページからダウンロードできます）

・町持続化給付金交付申請書　　・町持続化給付金請求書

・国の持続化給付金給付通知書（ハガキ原本を持参してください）

・印鑑をご持参ください　　・振込先口座が必要です

③提出先　産業課または支所

11月20日現在の申請件数

法　人	12件
個　人	104件
計	116件

上勝泊まって応援キャンペーンのお知らせ

上勝町では、観光等需要の喚起のため、次のとおりキャンペーンを実施しております。

下記の町内登録宿泊施設に宿泊された方を対象に、１人１泊につき宿泊費の半額（１人１泊最大5,000円）の割引を行います。大変お得となっていますのでご利用ください。

・最大３連泊まで（回数の制限なし）　・お土産付き　・他の割引との併用OK

・運転免許証または保険証などの身分証明となるものをご持参ください。

・お支払いは現地精算のみが対象となります。インターネット上からの事前お支払いは対象外となります。

期　間　令和２年10月19日～令和３年３月30日（ただし、予算がなくなり次第終了となります。）

対象者　四国在住者限定

申込み　予約サイトもしくは直接宿泊施設へご予約ください。

登録宿泊施設は次のとおりです。

◦月ヶ谷温泉 月の宿　☎46-0203

◦パンゲアフィールド（コテージのみ対象）　☎46-0345

◦HOTEL WHY（ゼロ・ウェイストセンター）　☎080-2989-1533

◦山の楽校・自然の宿あさひ　☎46-0249

◦農家民宿 山挨（やまあい）（岸　衛）　☎46-0356

◦農家民宿 孫の家（多田和幸）☎090-5148-4972

※新型コロナウイルス感染症の拡大等により、期間中であっても中止する場合があります。
上勝町ホームページにキャンペーンのチラシを掲載しておりますのでご覧ください。

【お問い合わせ】　産業課　☎46-0111　IP 050-3438-8071

令和３年 上勝町消防団出初式

～開催のお知らせ～

■日時　令和３年１月４日(月)
　開会　10時（雨天中止）
■場所　上勝小学校グラウンド

※当日は、午前６時にサイレンを鳴らしますので、火災等と間違わないようご注意ください。
新型コロナウィルス感染症の状況により、天候にかかわらず中止の判断をする場合もあります。

総務課　☎46-0111　IP050-3438-8071

郡市対抗 第67回徳島駅伝大会の中止について

毎年１月４日～６日に新春の阿波路を彩る、恒例の徳島駅伝大会については、新型コロナウイルス感染防止のため中止となりました。次回大会が開催された折には、町民皆様の変わらぬご支援・ご協力をよろしくお願いします。

（教育委員会）

令和3年度 彩保育園入園説明会中止のお知らせ

例年実施しておりました、彩保育園の利用を希望される方を対象とした入園説明会については、新型コロナウイルス感染症対策のため中止とさせていただきます。なお、入園に関するご相談は随時承っておりますので、お気軽にご相談ください。

また、**令和3年度の利用申込書等**については、在園児は彩保育園より配布します。未就園児で**入園を希望される保護者様は住民課または彩保育園まで**お問い合わせください。

【お問い合わせ】　彩保育園　☎45-0470
　住民課　☎46-0111

消費者ホットライン188とは？

消費者ホットライン１８８（局番なし）は、お近くの消費生活センター等の消費生活相談窓口をご案内することにより、消費生活相談の最初の一歩をお手伝いするものです。

「悪質商法等による被害にあった」「ある製品を使ってけがをしてしまった」「お試し購入のはずが定期購入契約になっていた」などの消費者トラブルで困っていませんか？

また、「塾や習い事で教室が閉鎖になっていた月の月謝を返金してほしい」「感染予防等を理由に結婚式場をキャンセルしたところ、キャンセル料を請求された」などの新型コロナウイルスに関連したトラブルや、「台風で雨漏りし、修理してもらったがさらにひどくなった」などの災害に関するトラブルで困っていませんか？

そんなときは一人で悩まずに、全国どこからでも３桁の電話番号でつながる消費者ホットライン「188（いやや！）」にご相談ください。専門の相談員がトラブル解決を支援します。

一人で悩まず、まずは相談
大切なのは、すぐに相談することです。
困ったときは、一人で抱え込まないで「消費者ホットライン『いやや』(局番なしの188)」までお電話を
『泣き寝入りは超いやや(188)！』で覚えてね

消費者庁　消費者ホットライン188
イメージキャラクター
「イヤヤン」

戦没者等のご遺族で第11回特別弔慰金の請求がお済みでない方へ

●趣旨

戦没者等の遺族に対する特別弔慰金は、先の大戦で公務等のため国に殉じたもとの軍人、軍属および準軍属の方々に思いをいたし、国として改めて弔慰の意を表すため、戦没者等の遺族に対する特別弔慰金支給法に基づき支給されるものです。一定の日（基準日）において、遺族の中に恩給法による公務扶助料、援護法による遺族年金等の受給権を有する方がいない場合に先順位の遺族１名に対して特別弔慰金を受ける権利の裁定がなされます。（その方と同順位の者がある場合は、その裁定をもって全員に対してしたものとみなされます。）

●支給対象者

令和２年４月１日（基準日）において、恩給法による公務扶助料等、援護法による遺族年金等を受ける方がいない場合に、次の順番による先順位のご遺族お一人に支給されます。

1．令和２年４月１日までに援護法による弔慰金の受給権を取得した方
2．戦没者等の子
3．戦没者等の父母
4．戦没者等の孫
5．戦没者等の祖父母
6．戦没者等の兄弟姉妹
7．上記１から６以外の戦没者等の三親等内の親族（甥、姪等）

※　戦没者等の死亡時まで引き続き１年以上生計関係を有していた方に限ります。

※戦没者等の死亡当時、生計関係を有していること等の要件を満たしているかどうかにより、順番が入れ替わります。

●支給内容　額面25万円、５年償還（年５万円）の記名国債

●請求期限　令和５年３月31日まで（請求期限を過ぎると、時効により特別弔慰金を受ける権利が消滅するので、ご注意ください。）

●請求受付　住民課　８時30分～17時15分（土日祝日、年末年始は除く）

●注意事項　請求は、請求者の住所地で行うこととなっています。法定代理人や相続人による請求の場合は、これらの方々の住所地の市区町村が受付窓口となりますのでご注意ください。

【お問い合わせ】　住民課　☎46-0111　IP 050-3438-8071

徳島県の最低賃金

◎徳島県最低賃金…**時間額 796円**

【発効日】令和２年10月４日

◎特定最低賃金

産業名	時間額	発効日
造作材・合板・建築用組立材料製造業	875円	令和２年12月21日
はん用機械器具、生産用機械器具、業務用機械器具製造業	928円	
電子部品・デバイス・電子回路、電気機械器具、情報通信機械器具製造業	888円	

確認しましょう。最低賃金

【お問い合わせ】
徳島労働局労働基準部賃金室（☎088-652-9165）
または最寄りの労働基準監督署へ

浄化槽法定検査のお知らせ

浄化槽を設置されている方は、１年に１回、浄化槽の水質に関する検査（法定検査）を受けなければならないと浄化槽法に規定されており、浄化槽の保守点検・清掃とは別に１年に１回受けなければいけません。

対象施設には次の期間に、徳島県知事指定検査機関である、（公社）徳島県環境技術センターから連絡・訪問しますので、ご協力をお願いします。

【期間】　12月21日～12月25日

【対象地域】　上勝町全域

【お問い合わせ】
公益社団法人　徳島県環境技術センター
☎088-636-1234（代表）
☎088-636-1177（お客様相談室）

これだけは知ってほしい

国民年金は“想定外のリスク”に対応できる「国の保険」です。

- **65歳になったとき**

老齢基礎年金　国民年金を10年以上納付した方が65歳から受け取る老後のための年金です。

- **病気やケガで障害が残ったとき**

障害基礎年金　国民年金に加入中に、病気やケガが原因で障害が残ったときのための年金です。
※20歳前に発生した障害も支給対象になります。

- **一家の大黒柱が亡くなったとき**

遺族基礎年金　国民年金に加入中の方が亡くなったときの、遺族のための年金です。原則、「18歳未満の子のある配偶者」と「18歳未満の子」が支給対象となります。

メリット

- **生涯にわたって受け取れます。**
- **物価変動などの経済変化に対応しています。**
- **国民年金保険料の納付免除、猶予制度があります。**
※所得などの一定条件を満たす必要があります。

年金の疑問にお答えします！

Q1　将来、年金は本当に受け取ることができるの？

A1　はい、もらえます。将来にわたって、持続的で安心できる制度とするための年金財政の仕組みが導入されています。

Q2　年金は、年をとってからの保証だけなの？

A2　障害や遺族に対する補償もあります。国民年金加入中に病気やケガで障害を負うなど、一定の障害の状態にある間は「障害基礎年金」が、また、万一ご本人が亡くなったときは、残された子や子のある配偶者に「遺族基礎年金」が支払われます。

Q3　保険料を払う余裕がないときでも必ず払わないとだめなの？

A3　20歳以上60歳未満の方（注）は納付する必要があります。ただし、経済的に納付が困難な方は、納付免除、納付猶予、学生納付特例制度等があります。

（注）厚生年金保険等に加入されている方、その方に扶養されている配偶者の方は、国民年金保険料を支払う必要はありません。

【お問い合わせ】　徳島南年金事務所 ☎ 088-652-1511　住民課 ☎ 46-0111

徳島税務署からのお知らせ

国税に関するご相談・ご質問がある方は、まずはお電話でお問い合わせください。

徳島税務署 ☎088-622-4131　※受付 8:30～17:00（土、日、祝日および年末年始を除く。）

音声案内に従い

「1」番を選択　⇒　**電話相談センター**に繋がります。
国税に関する一般的なご質問について、国税局の職員がお答えします。

「2」番を選択　⇒　**税務署**の職員が応答します。
税務署での**面接相談**を希望される方は**相談日時の事前予約**をお願いします。

お子さまの教育資金を「国の教育ローン」（日本政策金融公庫）がサポート

「国の教育ローン」は、高校、短大、大学、専修学校、各種学校や外国の高校、大学等に入学・在学するお子さまをお持ちのご家庭を対象とした公的な融資制度です。

【ご融資額】　お子さま1人あたり350万円以内
【金　　利】　年1.70%　固定金利　※母子家庭の方などは年1.30%（令和2年10月29日現在）
【ご返済期間】　15年以内　※母子家庭の方などは18年以内
【ホームページ】「国の教育ローン」で検索
【お問い合わせ】　教育ローンコールセンター　☎0570-008656（ナビダイヤル）
☎03-5321-8656

年金生活者支援給付金制度について

年金生活者支援給付金は、公的年金等の収入やその他の所得額が一定基準額以下の、年金受給者の生活を支援するために、年金に上乗せして支給されるものです。

受け取りには請求書の提出が必要です。ご案内や事務手続きは、日本年金機構（年金事務所）が実施します。

◎対象となる方

- **老齢基礎年金を受給している方**
  以下の要件をすべて満たしている必要があります。
  ・65歳以上である　・世帯員全員が町民税非課税となっている
  ・年金収入額とその他所得額の合計が約88万円以下である
- **障害基礎年金・遺族基礎年金を受給している方**
  以下の要件を満たしている必要があります。
  ・前年の所得額が約462万円以下である

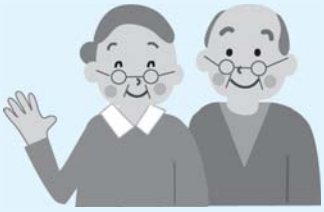

◎請求手続き

①新たに年金生活者支援給付金をお受け取りいただける方

お受け取りの対象になる方には、日本年金機構から10月に請求可能な旨のお知らせを送付しています。同封のはがき(年金生活者支援給付金請求書)に記入し提出してください。令和３年２月１日までに請求手続きが完了しますと、令和２年８月分からさかのぼって受け取ることができます。

②年金を受給しはじめる方

年金の請求手続きと併せて年金事務所または市区町村で請求手続きをしてください。

◎日本年金機構や厚生労働省を装った不審な電話や案内にご注意ください

・日本年金機構や厚生労働省から、電話でお客様の家族構成や金融機関の口座番号・暗証番号をお聞きしたり、手数料などの金銭を求めることもありません。

【お問い合わせ】　ねんきんダイヤル ☎ 0570-05-1165　住民課 ☎ 46-0111

小松島警察署からのお知らせ

年末特別警戒

今年も残すところあと僅かとなりました。

本年度は、コロナウイルス感染症の影響で緊急事態宣言が発令される異例の年となりました。自宅で過ごされた時間も多かったのではないでしょうか。みなさん、いい１年になりましたか。年末年始も事件・事故等に遭遇することがないよう、みなさんの安全を祈願しています。

県警察では、地域の安全・安心がお届けできるよう年末年始の特別警戒を実施します。

年末年始の交通安全県民運動

期間：令和２年12月10日～令和３年１月10日

・夕暮れ時と夜間の交通事故防止
・妨害運転等の危険な運転の根絶
・歩行者の安全と自転車の安全利用の確保
・高齢者運転等の交通事故防止

皆さんで良い年を迎えましょう。

小松島警察署 **福原駐在所だより**

民暴弁護士等による「なんでも相談」プロが解決、あなたの悩み

徳島県警察、徳島弁護士会および徳島県暴力追放県民センターでは、合同で暴力団等反社会的勢力による交通事故等の示談介入、情報誌等の購入要求、門松等正月飾り物の購入要求、その他民事紛争に絡んだ理不尽な要求などでお困りの方を対象に、無料の相談日を開設します。

何でもお気軽にご相談ください。

秘密は厳守します。

【日時】　12月12日（土）　13時～16時

【場所】　徳島市新町橋１丁目４番２
※徳島駅南方約400メートル
（公財）徳島県暴力追放県民センター
（徳島中央警察署の旧新町交番施設）

※コロナ対策として電話受付（☎0120-893-171）もしています！

詳しくは暴力追放ダイヤル（☎088-626-0110）または徳島県警察本部（☎088-622-3101（代表）内線4462）の組織犯罪対策課までお問い合わせください。

小松島警察署 ☎0885-32-0110　福原駐在所 ☎46-0024

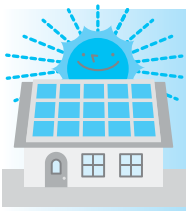

再生可能エネルギー設備設置補助金
今年度申請受付 まもなく締め切り！

地球温暖化対策の一環として、再生可能（自然）エネルギーの普及を積極的に支援し、低炭素型社会の形成を図ることを目的とし、今年4月から再生可能エネルギー設備（太陽光発電システム等）の購入・設置を行う方（事業者を含む）を対象に、予算の範囲内で上勝町再生可能エネルギー活用促進事業補助金申請を受付中ですが、令和2年12月25日（金）で受付を締め切ります。

補助金申請を希望される方は、必ず期日までに、企画環境課へ申請手続きをしてください。

補助対象となる再生可能エネルギー設備

○小型水力発電機
○太陽光発電設備
○太陽熱利用設備
○ペレットまたは薪ストーブ
○木質系ボイラー

各本体の購入および設置の経費、ただし営利目的を除く。

補助対象者

○町内に住所を有する方
○町内に事務所を置いて活動する任意団体
○町内に事業所を有する事業者であって、次の要件をすべて満たす方

(1)再生可能エネルギー設備を町内に存する自ら居住する住宅、活動施設（当該団体の活動のために使用する施設）、事業所および集会所など公共的目的に使用する場所に設置しようとする方
　ただし、過去に当該補助金の交付を受けて再生可能エネルギー設備を設置した建物を除く

(2)設置した再生可能エネルギー設備の使用状況について、町が行うモニター調査および事例発表などの啓発事業に協力できる方

(3)自ら電力事業者と電力受給契約を締結する方

(4)過去に当該補助金の交付を受けたことがない方

(5)原則として、町民税などの滞納がない方

(6)町の他の事業補助金などと併用していない方
（国・県・他の団体などからの補助金と併用可能）

補助申請の受付期間

令和2年12月25日（金）まで
ただし、予算がなくなり次第、受付を終了します。

補助申請の方法

企画環境課で申請書類をお渡しします。
必ず、工事着手前までに申請し、年度内に完了してください。

補助金額

別表のとおり

申請・お問い合わせ

企画環境課 ☎46-0111

（別 表）

補助金名	補助対象経費	補助金の額（千円未満の端数がある場合は、その端数を切り捨てた額）個人	補助金の額（千円未満の端数がある場合は、その端数を切り捨てた額）法人（法人登記された団体）	保持年数
上勝町再生可能エネルギー活用促進事業補助金	小型水力発電機本体の購入および設置に要する経費	補助対象経費の1/4以内、または1kwあたり5万円のどちらか少ない額 上限額は20万円	補助対象経費の1/4以内、または1kwあたり5万円のどちらか少ない額 上限額は50万円	設置の日から10年
	太陽光発電設備本体の購入および設置に要する経費			
	太陽熱利用設備本体の購入および設置に要する経費	補助対象経費の1/2以内 上限額は10万円		
	ペレットストーブ・薪ストーブ等の本体の購入および設置に要する経費	補助対象経費の1/3以内 1台につき 上限額は20万円	補助対象経費の1/3以内 1台につき 上限額は50万円	設置の日から6年
	木質系ボイラー等本体の購入および設置に要する経費	補助対象経費の1/3以内 1台につき上限額は50万円		設置の日から10年

自筆証書遺言書保管制度

法務局で自筆証書遺言を預かりする制度が始まりました。

自筆証書遺言は、自書さえできれば遺言者本人のみで作成でき、手軽で自由度の高いものです。

本制度を利用すれば、

①法務局が保管するので改ざんのおそれがない。
②家庭裁判所の検認が不要となる。
③遺言者の死後、証明書の発行や閲覧がされると相続人等全員に通知がされる。
④遺言書の保管申請が保管年数にかかわらず3,900円でできる。

終活の一つの方法として、ぜひ本制度をご検討ください。

詳しくは、徳島地方法務局ホームページをご覧いただくか、お問い合わせください。

徳島地方法務局供託課　☎088-622-4867
徳島地方法務局阿南支局　☎0884-22-0410
徳島地方法務局美馬支局　☎0883-52-1164

放送大学
入学生募集のお知らせ

放送大学は、2021年4月入学生を募集しています。

10代から90代の幅広い世代、約9万人の学生が、大学を卒業したい、学びを楽しみたいなど、様々な目的で学んでいます。

心理学・福祉・経済・歴史・文学・情報・自然科学など、約300の幅広い授業科目があり、1科目から学ぶことができます。

資料を無料で差し上げています。お気軽に放送大学徳島学習センター（☎088-602-0151）までご請求ください。

〈出願期間〉　第１回　2月28日(日)まで。
　　第２回　3月16日(火)まで。

12月 まるごとかみかつ案内所 イベントカレンダー！

2020 December

町内のイベントが一目でわかる♪

イベントアイコン一覧

子ども向け　エンターテインメント　スポーツ　生活　観光　グルメ
お祭り　アート　町外出店　セミナー教室　移住希望者向け　総合　体験

ヨガ教室

12月4日(金)・16日(水)　19:00～
場　所：福原ふれあいセンター
参加費：500円
持ち物：各自飲み物、ヨガマット(敷物等)
お問い合わせ：☎080−9444−1717(前野るり)

ブナ林をシカから守るぞ！

12月６日(日)　9:30～15:30
集合場所：高丸山現地駐車場
定　員：20名(先着順)
参加費：500円
持ち物：お弁当・飲み物・帽子・軍手・雨具・防寒着・リュックサックなど
服　装：長袖・長ズボン・長靴など作業できる服装
令和2年日亜ふるさと振興財団助成事業
高丸山の森林保護活動。ブナ林をシカ害から守るための防獣ネットを設置します。
お問い合わせ：☎44−6680(千年の森ふれあい館)

広葉樹を増やそう②

12月13日(日)　9:00～15:00
集合場所：千年の森ふれあい館
定　員：5名(先着順)
参加費：500円
マルチキャビティーコンテナを使って種を植え、広葉樹の苗を育てます。
お問い合わせ：☎44−6680(千年の森ふれあい館)

ニュース

●上勝情報ラジオ「いんぐり、ちんぐり」配信

上勝の暮らしを紹介している「上勝クラシカル」。メンバーの菅原由紀、東輝実、松本卓也が上勝のコミュニティラジオをつくるため、１１月からお試し放送を開始しています。将来的に町民の皆さんに上勝の旬な情報を届けられるＦＭラジオ放送を目標に、まずは収録した番組をインターネットで配信してみることにしました。

試しに聞いてみて、いろんなご意見をお寄せください。

インターネットで「上勝クラシカル　ラジオ」で検索！

〈内容〉

初回は「なんでラジオ始めるの？」という話題をメインにお話ししています。(約10分)

放送を聞かれた方は、ぜひアンケートにご協力ください！

※アンケートはインターネットから回答いただくか、ひだまり、ポールスター、いっきゅう茶屋に置いてある用紙に記入の上、ご回答ください。

お問い合わせ：☎46-0338（上勝クラシカル）

●スケボーサークル参加者募集

スケボー始めたい人、スケボー仲間が欲しい人、興味がある人、一緒にスケボーしましょう。活動日時等はメンバーの都合の合う日です。ぜひ、ご連絡ください。

お問い合わせ：☎090-6116-3861（和田 康義）

行事は、新型コロナウイルス感染拡大防止のため、延期、中止になる場合がありますので、各イベントお問い合わせ先にご確認ください。

町民の詩歌

俳句

見て通る空家の庭の柿たわわ　弘子
遠山の紅葉するらし近く見ゆ　あつ子
秋すだれ吊も外すも孫まかせ　一休
ポロポロと木の実降る小夜テレビ消し　枇呂
渋柿を吊す窓辺の朱（あけ）の色　朱音
偲ばるる過疎の未来や秋高し　周泉

短歌

十三夜名月ほどに輝いてゆこう採り終え見あぐる夕べ　ヨリ子
晩秋の昼間のごとく十三夜心晴ればれおおらかなるや　茂美
草抜きのおやつの西瓜秋晴れの大豆畑につる伸ばしおり　恵子
次々と空家となりし集落の人恋しさに雲仰ぎ見る　米子
里芋の芋茎（ずいき）なつかし昔味忘れず酢味噌のなめらか味よ　綾子
良く乾く秋の日和をほめ乍ら洗濯物を次つぎたたむ　たみ江
寂しさをほんの少しの卵酒うれしくなりて心ほんわか　恵美子

徳島救急医療電話相談（#7119）について

■夜間・休日の急な病気やけがなどの際、家庭でどのように対処すればよいか、すぐに医療機関を受診したほうがよいかなど判断に迷ったときに、看護師等へ相談ができるものです。
15歳未満のお子さんが急な病気やけがをしたときは、『徳島こども医療電話相談（#8000または☎088-621-2365）』にお電話ください。
【注意】相談はあくまでも助言であり、電話による診断・治療はできません。

■**相談時間**
月曜日～土曜日：18時～翌朝８時まで
日曜日・祝日・年末年始（12月29日～１月３日）：24時間対応

■**相談電話番号**
◦固定電話（プッシュ回線）、携帯電話からは、（局番なしの）#7119
◦#7119を利用できない場合には☎088-622-6530
※固定電話（ダイヤル回線）やIP電話、一部の携帯電話など、#7119をご利用いただけない電話があります。

【お問い合わせ】
徳島県 保健福祉部 医療政策課
広域医療室 広域医療担当
☎088-621-2186

かみかつQぴっと 結婚相談会

ご縁談について相談会を行っています。
結婚を希望される独身男女の方、
親御様はお気軽にご相談ください!!

日　時：応相談
会　場：高鉾公民館
相談員：
　かみかつQぴっとサポーター ２名

【お問い合わせ】
かみかつQぴっと事務局（教育委員会内）
☎ 45-0111　IP 050-3438-7311
Eメール
kyoiku_1@kamikatsu.i-tokushima.jp
※秘密および個人情報は固く守られます。

相談のご希望がありましたら、
事前に事務局にご連絡ください。

戸籍の窓口

令和2年11月1日現在

		前月比
人　口	1,491 人	△ 3
男	712 人	△ 2
女	779 人	△ 1
世帯数	765 戸	0

			世帯数	
正木	510 人	(△ 1)	244 戸	(0)
傍示	255 人	(0)	132 戸	(0)
福原	221 人	(0)	115 戸	(0)
生実	221 人	(△ 1)	120 戸	(0)
旭	284 人	(△ 1)	154 戸	(0)

○ 高齢化率 53.05%

こんにちは赤ちゃん

［正木］谷　拓也さん・麻妃さん　帆笑（ほえみ）さん

つつしんでご冥福をお祈りいたします

［福原］新開　キノさん　97歳

令和２年 10月の視察来町者数

14件　**78**名

※オンライン視察も含む

ありがとうございました

彩保育園

山本　和義さん（福原）
…ゆこう搾汁器貸出

安堵　鶴江さん（傍示）…みかん

佐々木　武義さん（正木）
……ゆこう収穫体験

明本　惠一さん（正木）
……ゆこう収穫体験

夜間救急当番

下記の医療機関へ事前に連絡をお願いします。

国民健康保険上勝町診療所

夜間・休日は休診となりますが、電話での相談は可能です。

☎ 44-5010

国民健康保険勝浦病院

必ず事前に連絡をお願いします。

☎ 42-2555
IP 050-3438-7441

救急車の要請

上勝町役場へ連絡をお願いします。

☎ 46-0111
IP 050-3438-8071

年末年始の役場業務について

12月29日（火）～１月３日（日）までの間、業務をお休みさせていただきます。手続き等がございましたらお早めにお越しください。

上勝町診療所・上勝町福原診療所の休診について

12月29日（火）～１月３日（日）まで休診させていただきます。慢性疾患で通院中の方は、薬が不足しないように早めに受診してください。

年末年始のゴミステーションのご利用について

■年末年始のお休み

ゴミステーション
くるくるショップ持ち込み　12月31日（木）～１月２日（土）
〃　持ち帰り　12月30日（水）～１月３日（日）

◎**粗大ごみについては平日も受け入れ**しております。
◎年末は混雑が予想されますので、分別がわかりにくいものは事前に相談するなど、早めのお持ち込みをお願いします。

■年始のご利用開始

ゴミステーション
くるくるショップ持ち込み　１月３日（日）７時30分～
〃　持ち帰り　１月４日（月）９時～

【お問い合わせ】
ゼロ・ウェイストセンター　IP 050-3438-8110

し尿収集業務の年末年始休業について

12月30日（水）～１月６日（水）まで

年始は１月７日（木）から営業します。

【お問い合わせ】　毎日衛生有限会社　☎42-2139

上勝町にご寄附いただきました

【ふるさと納税寄附金】　星場　俊之　様（徳島県阿南市）
伊井　邦雄　様（徳島県徳島市）

ご寄附の意志に添えるよう、有効に活用させていただきます。格別のご芳志、誠にありがとうございました。
（寄附申込みの際にご芳名公表の確認・承諾をいただいた方のみ掲載しています。）

インターネットおよびCATV・IP電話サービス

故障かな？…と思ったら下記までお問い合わせください。

お問い合わせ窓口　新規申込・解約・故障・各種変更など

お問い合わせ　〒770-8552 徳島市新蔵町1 丁目17
ケーブルテレビ徳島株式会社　☎ 088-655-4000

お問い合わせ可能時間 ●平日 9:00～17:30 ●土曜日 9:00～17:00

時間外窓口（時間外のため簡易な対応となります）
平日 17:30～20:00 / 土曜日 17:00～19:00 / 日曜・祝日 9:00～17:00
（お盆(8/12～8/15)および年末年始(12/29～1/4)は、日曜・祝日の対応と同じになります。）
※上記時間外は、留守番電話にて用件をたまわり、翌営業日の対応となります。

害虫による広葉樹の伝染病「ナラ枯れ」について

「ナラ枯れ」とは、６月から９月頃にカシノナガキクイムシ（写真、体長５㎜程度）が、健全なコナラ・ミズナラ等のナラ類やシイ・カシ類の樹木の幹に穴を開けて内部に入り産卵の準備を始める時に、カシノナガキクイムシの体に付着したナラ菌が内部に持ち込まれ、このナラ菌が樹体内に広がり、通水を阻害された木が衰弱し、やがて枯死してしまう広葉樹の伝染病です。

しかし、コナラの場合ナラ菌に感染すると２～３割が枯死しますが、残りの７～８割は生き残ります。カシノナガキクイムシが侵入しても多くが生き残るので、その地域の森林を絶滅させるような被害が発生するものではなく、３～５年程度で終息すると言われておりナラ枯れが人体や他の動物、ナラ類、シイ・カシ類以外の植物への影響が出た事例はありません。

この「ナラ枯れ」は、2000年頃から日本各地で発生が確認されており、今年は本県でも徳島市や鳴門市、小松島市、勝浦町などで広範囲にわたる被害が報告されています。本町でも、小規模ながらも初めて被害が確認されました。今年の夏は高温少雨が続いた影響で、カシノナガキクイムシが活動しやすい状況であったと考えられています。

森林に立ち入る際はヘルメットを着用するなど、枯れ発生による枝落下や倒木の危険に注意する必要があります。

今後、県関係機関等と情報を共有し、被害状況の把握や防除・駆除等の対策に活用してまいりますので、ナラ枯れが原因と思われる被害木を発見し、人的・物的被害が想定される場合は産業課までご連絡ください。

◀カシノナガキクイムシ（雌）（森林総合研究所提供）

町内のナラ枯れの様子

被害木のフラスの状況

突入孔の状況

孔道の様子（森林総合研究所提供）

カシノナガキクイムシによるナラ枯れの特徴

⑴ ７月から９月頃に葉が紅葉し枯れる。（大径木に多い。）
⑵ 幹に直径1.5㎜～2.0㎜の多くの孔がある。
⑶ 幹の根元に大量のフラス（木屑と虫の排泄物が混ざった粉状のもの）が溜まっている。

【お問い合わせ】産業課　☎46-0111　IP050-3438-8071

広報かみかつ 12
令和２年12月１日発行（毎月１回発行）No597
印刷：鳥海印刷㈲
この広報紙は再生紙を使用しています。