

かみかつ

7 2019
月号

今でも現役、
火吹き竹で火おこし！



かみかつ茅葺き学校
“昔の子ども遊び・どべ釣り体験”より

もくじ

平成30年度上勝町第三セクターの状況 ほか … 2～7
 地域おこし協力隊活動報告 ほか …………… 8
 上勝町体育協会主催行事報告 …………… 9
 「健康の達人」になろう …………… 10
 こんにちはは保健師です …………… 11

ゼロ・ウェイスト宣言 …………… 12
 案内板 …………… 13～27
 町民の詩歌 ほか …………… 28
 戸籍の窓口 ほか …………… 29
 フォトスケッチ（町内の様子） ほか …………… 30

上勝町第三セクターの状況

地域に根ざした会社をめざす！

第三セクター5社の平成30年度（平成30年4月1日～平成31年3月31日）の決算が各社株主総会により承認され、6月定例議会にて経営状況の報告がありました。

平成30年度は(株)ウインズと(株)いろどりの2社が黒字となりました。平成31（令和元）年度においても厳しい経営環境が予想されており、引き続き各社の役職員一同が目標、課題に対し知恵を絞り、地域に根ざした会社となるための鋭意努力が求められています。

今後におきましても、経営状況を検証し改善方策を検討してまいりたいと考えております。引き続き、住民の皆様並びに株主の皆様のご支援、ご協力をお願いいたします。

平成31年3月末現在

項目	会社名	(株)上勝バイオ	(株)かみかついきゅう	(株)ウインズ	(株)もくさん	(株)いろどり
創立または創業年月日		平成3年4月12日	平成3年11月25日	平成8年4月1日	平成8年7月4日	平成11年4月2日
資本金		344,000千円	80,000千円	36,000千円	99,900千円	10,000千円
構成員		上勝町 6,608株 (96%) JA東とくしま 97.6株 (株)徳島銀行 80株 森林組合他 94.4株	上勝町 1,070株 (67%) (株)徳島銀行 76株 徳島魚類(有) 20株 その他 434株	上勝町 525株 (73%) 光設計(株) 64株 (株)徳島銀行 36株 (株)アーバンプロジェクト他 95株	上勝町 1,440株 (72%) (株)徳島銀行 95株 北島建設(株) 60株 その他 403株	上勝町 140株 (70%) (株)いろどり 60株
株主数		50	168	24	28	2
代表取締役		社長 濱田 光且	社長 松岡 佐千子	社長 寺西 重築	社長 新田 勝憲	社長 横石 知二
役員数 (監査役を含む)		常勤 0人 非常勤 5人	常勤 2人 非常勤 6人	常勤 4人 非常勤 6人	常勤 3人 非常勤 8人	常勤 1人 非常勤 7人
社員(内臨時等)		10人(7人)	27人(20人)	8人	5人(1人)	5人
業務内容		●椎茸人工ホダ木の生産販売 ●菌床椎茸の生産販売	●都市農村交流センター・月の宿の管理運営 ●テニスコートなどの管理運営	●国土調査、一般測量、設計コンサルタント	●木材の加工販売 ●建築工事の請負並びに企画設計管理	●農産物の企画販売 ●情報システムソフトウェアの開発・販売
特徴		菌床椎茸のホダ木の生産販売及び生椎茸の生産、販売をおこなう。椎茸生産の中核施設である。	都市と農村の交流拠点施設の管理運営を主業務としている。温泉と地域食材を使った料理が自慢。	国土調査でのソフト面となる地域の話し合いから、一般の測量設計を実施。今後新規事業チャレンジ等による若者の雇用創出も期待される。	国産材の需要開発から木材加工、住宅建設エクステリア製品、土木用資材などの生産販売。 引き続き、新規事業チャレンジ等による若者の雇用創出を目指す。	上勝農産物を安定した価格で販売できるように企画情報発信及び売り込みを行う。インターンシップ事業等による後継者確保育成及び情報ネットワークシステムの確立を図っている。
平成30年度売上総額		47,978,591円	183,778,770円	117,400,000円	67,300,359円	61,345,490円

平成30年度決算状況 (平成30年4月1日～平成31年3月31日)

単位(円)

売上総額	47,978,591	183,778,770	117,400,000	67,300,359	61,345,490
当期利益	△ 8,538,983	△ 5,177,072	14,360,993	△ 8,752,479	1,850,144
法人税等	1,847,083	180,000	5,486,200	180,000	70,000
前期末残高繰越利益剰余金	△ 331,585,697	△ 46,360,719	81,745,444	△ 57,772,249	43,081,828
当期末残高繰越利益剰余金	△ 340,124,680	△ 51,537,791	95,314,437	△ 66,524,728	44,931,972
長期借入金	0	10,000,000	0	0	0
総資産	33,797,724	61,011,316	145,668,006	89,650,969	55,313,931
純資産	3,348,548	28,462,209	131,602,437	33,375,272	44,769,532

1. 事業の概況

平成30年度は、雇用情勢が堅調に推移する中、個人消費に明るさがみえるなど、景気は一部に持ち直しの動きがみられる。

このような景況の中、当社の今期決算は、前年度を大きく下回る、853万の赤字となりました。

原因としては、経費の削減を行うべく、夏場の電力使用量を抑え、高圧電力のデマンドを抑えようとした事により菌床の弱体化が起こり、菌床の廃棄量が増えてしまった。

それと、本年度より周年栽培体制となったこともあり、一年間に生産量が分散してしまい、さらには10月～12月の高単価に見放され一年間を通して安価安定となってしまう事などがあげられます。

また、冷暖房の老朽化で冬場の暖房設備の能力に影響が出たことも要因の一つとなっています。

2. 第29期(平成31(令和元)年度)事業計画

周年栽培2年目を迎え引き続き栽培管理の安定化を最重要課題とし、今期も当施設に適応した培養発生管理技術の確立を目標とします。

今期も周年栽培になるため、夏場の価格低迷もあるなかで、安定した単価にはならないと考えられるため、前期同様厳しい経営になると見込まれます。そのため引き続き次の項目についての取り組みを計画しております。

- ・一菌床から秀品率の高い椎茸を一つでも多く取り安定した収穫量を確保する。

- ・本社内では、今期バイオオマスポイラーが導入され、暖房を補うことができるが、中山・庵の谷栽培ハウスの冷暖房も老朽化しているため更新の検討。

- ・フォークリフトの更新など、以前からの契約内容を

見直し、経費削減に努める。
・社員のやる気の底上げに取り組む。

収支では、菌床ブロック予定使用量は今年度8万ブロックを予定しており、今年度支出予算額を5,900万円としています。内訳は、空調設備、冷蔵庫の冷凍機等の老朽化に伴い各種機器のメンテナンス料として100万円、人件費は、平成31年3月現在で正規雇用3名、臨時雇用7名であります。今後も随時の雇用を計画しており1,200万円、菌床購入にかかる費用として2,000万円、栽培開始に伴う維持管理費として800万円、その他運営に関わる諸経費として1,800万円であります。

一方、今年度予想される収益として、6,000万円の売上げを見込んでおり、経常利益として、約100万円を予想し「しいたけを通じた地域の特産物および地域雇用の創出」を実現してまいりたいと考えております。

最後にはなりましたが、引

き続きご支援ご理解を賜りますよう、どうぞよろしくお願ひ申し上げます。

代表取締役社長
濱田 光且

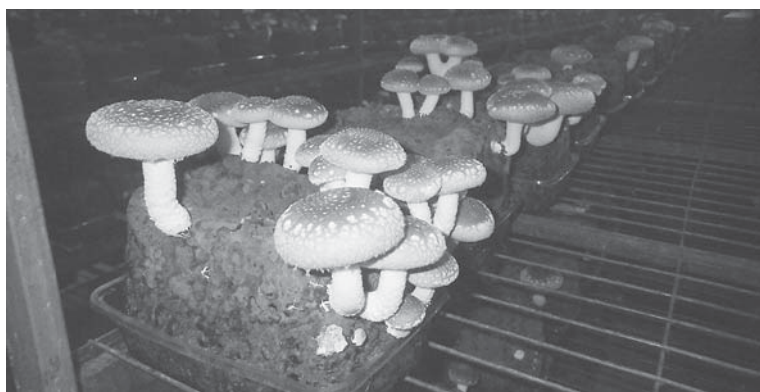

しいたけ発生状況

■平成30年度事業概況

○月ヶ谷温泉交流施設部門

月ヶ谷温泉「月の宿」等、

公共施設の管理運営

○受入委託部門（学校給食部門）

○彩山を活用した産業振興

事業のマネージメント部

門の3部門で事業を展開

しました。

■平成30年度決算について

業績は、売上高1億8,377万8千円（前年比16.3万6千円増加）、当期純損失517万7千円となりました。

要因は、天候不順の影響を受け、上半期（4月～9月）に売上高が対前年比707万8千円と大幅に減少しました。下半期（10月～3月）は対前年比388万1千円増加しましたが上半期の減少を埋めることができませんでした。

（注）売上高には、彩山を活用した産業振興事業の受託事業費が含まれており、実質は319万7千円減少しています。

■売上高の内訳

交流施設の部門別比較

（単位：千円）

	食堂部門	宴会部門	宿泊部門	売店部門	入浴部門	その他	合計
29年度	32,970	32,662	59,664	15,460	9,095	3,520	153,371
30年度	35,442	31,061	58,044	14,160	8,929	2,538	150,174
増減額	2,472	-1,601	-1,620	-1,300	-166	-982	-3,197

損益の内訳

固定比率が高く売上高の減少が損益に直接影響しています。売上原価は売上高の減少に伴い93万1千円減少しました。反面、人件費は顧客サービス維持のための人員補充、最低賃金の上昇により、183万6千円増加しました。経費は、受託事業費を除くと一般経費は113万9千円減少しましたが、バイオマスボイラーの不調により、重油ボイラーの稼働が高まり、燃料費が196万3千円増加しました。



徳島県椿協会の協力を得て、椿まつりを開催(平成31年3月)

■平成30年度に実施した施策

平成30年度は、つぎの営業施策を実施し、売上高の増加に努めました。

①料理・飲食部門

季節替りの限定メニューを定期的に販売しました。また、宴会メニューに関して旬の食材や調理方法の多様化で変化に富んだ料理が好評を得ました。

②宿泊・入浴部門

秋以降、閑散期の集客に力を入れ、平日限定プランや格安プランの販売を行いました。入浴者数は、設備の老朽化により町外からの入浴客が減少しました。

③営業部門

毎月、近隣市町村の老人クラブの会合に出向きセールスを行いました。また、社協・道の駅などへチラシの設置を実施しました。

④他組織連携部門

本年度も、町内外の様々な団体と連携し事業を実施しました。

また、新たに「上勝ビジターセンター設立協議会」と連携し、商品開発や、宿泊プログラムなどの取り組みを行いました。7月には「いろどり橋」開通と渡橋式を上勝町・(株)いろどり・パンゲアなどと連携し、実施しました。

⑤イベント部門

歌謡ショーや異業種交流会、夏休み親子キャンプなどの定番の主催イベントを継続実施、檜原の棚田LEDライトアップイベントや晩茶まつりなどへ協力し集客力の向上に努めました。また、3月には「椿展」に関連した「かみかつ椿まつり」を新たに実施しました。

⑥ヘルスツーリズム部門

徳島県・上勝町・サンスターグループ・当社が共同開発した「健康道場ツアー阿波遍路とはつばのまち徳島・上勝コース」の共同記者発表を平成30年10月に東京で行い、今年5月に第1回ツアーを実施しました。2年間を費やしコース設定、料理開発、客室・施設のリノベーションを行ってきました。

■温泉主催のイベント等

○彩恋こい鯉まつり、彩おんせんまつりの開催（キャンプ場との連携）

○親子キャンプ（キャンプ場との連携）



徳島県出身、笑福亭 学光さんの落語独演会(平成31年2月)

- かみかつ椿まつりの開催
- 歌謡ショー・落語会の開催
- 千支の会の開催
- 異業種交流会の開催、等

■平成31(令和元)年度基本方針及び今後の課題・取組み

上勝町の重要な交流拠点として、町内外の他組織と連携し、情報発信力を高めると共に、施設の改善と人材の確保、育成を行い魅力ある施設にし、売上高の増強と収益の改善に努めてまいります。

また、温泉施設の老朽化により突発的に発生する不具合の解消、再魅力化に向けて引き続き上勝町へ提言してまいります。

株主・町民各位には、引き続き変わらぬご指導、ご厚情を賜りますようお願い申し上げます。

代表取締役社長
松岡 佐千子

株ウインズ

平成30年度の事業概況

○当社を取り巻く状況について

平成30年は大阪北部地震、北海道胆振東部地震、西日本豪雨、台風21号の上陸等大きな災害が相次ぎました。こうした中、より一層の国土の強靱化が叫ばれ、我々の業界もその対応を求められる時代となつてきています。

日本経済は、全体としては緩やかな成長を続けたと見られ、公共投資も前年度をやや下回りはしましたが、底堅く推移しました。雇用情勢が改善の方向に向かう一方、少子高齢化や雇用のミスマッチ等を要因として、人手不足感が高まってきました。

○平成30年度の業務受注状況について

①上勝町の国土調査事業について

平成30年度は、
 ・福原地区（字杉地の一部）
 ・旭地区（字忠田・字葛又字黒比瀬・字横谷字中須）

の2地区の調査及び測量業務の委託を受けました。2地区合わせて4・28平方キロメートルの作業面積となりました。

②他市町村の国土調査事業について

平成30年度は勝浦町での国土調査事業を受注しました。当社にとつて上勝町以外で初めての国土調査事業の受注となりました。作業面積は0・8平方キロメートルとなりました。

③国土調査事業以外の業務について

徳島県からは基準点及び現地測量業務を1件、上勝町から耐震性貯水槽設置測量設計業務を1件、民間から無人航空機（ドローン）を使用しての進入路測量設計業務を1件受注しました。

平成30年度の決算内容について（金額は税抜き）

○業務受注額について

平成30年度の当社の業務受注額の総額は1億1,740万円（対前年度比126%）となりました。

主力業務である国土調査事業は、1億1,175万円（対前年度123%）となりました。勝浦町の国土調査事業を受注できたことにより大幅な増加となり、受注額を押し上げました。

○損益について

平成30年度の利益につきましては、以下の通りです。

- ・営業利益 1,785万円
- ・経常利益 1,887万円
- ・税引き後純利益 1,436万円

平成31（令和元）年度の基本方針及び営業計画・見通し

本年度も主力業務である国土調査事業において他の市町村での受注を目指したいと考えています。

また、無人航空機（ドローン）を使用した三次元測量も実用化の目処が立ったので、こちらも業務の受注を目指していきます。

当社に於ける今後の課題・取り組み

平成30年度は初めて町外での国土調査事業の受注に成功しました。その中で当社が20年以上にわたって蓄積してきた国土調査事業の技術力に確かな手応えを得ることができました。当社がここまで成長出来たのも、これまでの町民の皆様のご支援・ご協力の賜であり、大変感謝しております。

当社は今後も社業を通じて地域の発展に貢献出来る企業を目指してまいります。町民の皆様方におかれましては、今後も当社に對しまして、ご指導、ご鞭撻の程を宜しくお願い申し上げます。

代表取締役社長

寺西 重築

平成30年度の業務受注状況（業種別）

業 種	受注額（税抜き）	構成比
測 量 業 務	¥116,162,000	98.9%
うち国土調査	¥111,755,000	95.2%
設 計 業 務	¥1,238,000	1.1%
合 計	¥117,400,000	

平成30年度の業務受注状況（受注先別）

受 注 先	受注額（税抜き）	構成比
上 勝 町	¥88,488,000	75.4%
うち国土調査	¥88,050,000	75.0%
他 市 町 村	¥23,705,000	20.2%
徳 島 県	¥4,407,000	3.8%
民 間	¥800,000	0.6%
合 計	¥117,400,000	

平成30年度事業概要

町民の皆様には、(株)もくさんの事業に、ご理解とご支援を賜り、厚くお礼申し上げます。

全国的に国産材の需要の低迷及び個人消費が不透明な景況の中で、木製品も同様に市況は低迷を続けており、大型物件の契約も無く、小さな仕事で繋いでいる状態が続いております。また、人手不足の対応も大きな課題として浮かび上がっております。木加工品、乾燥施設、含浸施設等の稼働に関しては、順調に推移致しました。

また、本年度は、新商品開発に取り組んでまいりました。

平成30年度
業務受注状況

- ① 木柵塀の受注 (新商品)
- ② 民間鶏舎
- ③ いろどり橋木柵材
- ④ 高鉾公民館トイレ整備
- ⑤ 新ごみステーション新築工事に伴う木加工品受注

平成30年度決算内容

業務受注額

平成30年度、当社の受注額の総額は、6,700万円となりました。

損益について

平成30年度の損失につきましては、以下の通りです。
・当期の損失金 875万円

平成31(令和元)年度の
基本方針

- ① 乾燥施設・防蟻防腐施設の活用
- ② 新規顧客の掘り起こしに努める
- ③ 地域材の活用

今後の取組み

- ① 木製品のメーカーとしての取組
- ② 新商品の開発：LED・藍色

代表取締役社長

新田 勝憲

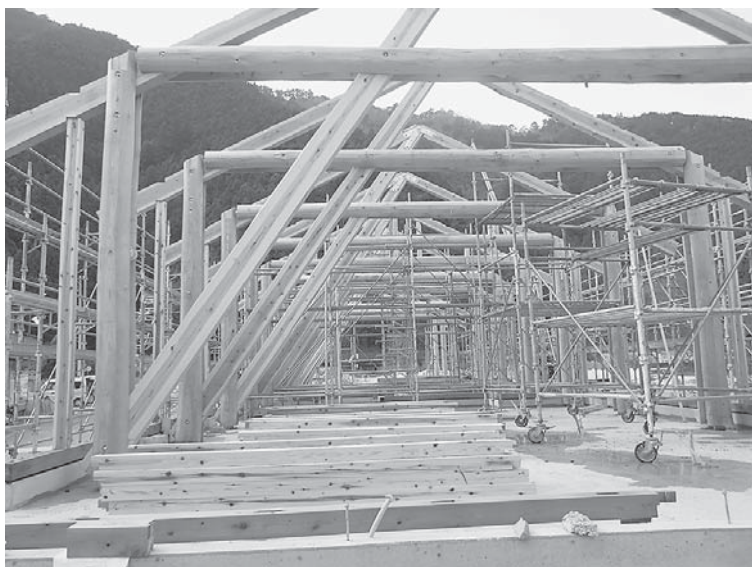

新ごみステーション骨組



徳島中央公園



県営木柵塀

平成30年度事業概要

会社設立20年目となりました。気象変化が激しい時代となり豪雨、猛暑、台風などが頻繁に起こることから農産物へも大きな影響を与える事態が頻発しています。その一方で、彩は新システムが軌道にのり時代のニーズにマッチしていることと、「必要な時に必要なものを必要などころへ」という仕組みが他産地との価格差につながり、圧倒的に上勝産が高く販売できるようになっていきます。そのことが農家さんに大変喜んでもらえる結果となりました。地方創生のモデルとして注目されることも多く、上勝ブランド力もより高まっています。

平成30年度決算

185万144円と6年連続の黒字となりました。しかしながら彩は、需要に対して出荷量がついていけない状態となり単価高となりましたが、出荷量の減少により昨年比で売上げ減という結果になりました。

した。LINEを使ったシステムは、効率の良い運営が安定してできるようになりました。

平成31(令和元)年度の基本方針及び営業計画・見通し

上勝のブランド力を高めるために必要な戦略

- ① 商品の価値を高め注文率を向上させる。
- ② 商品の規格と品質をそろえる。
- ③ 商品の欠品をしない。
- ④ 商品の使い方を提案する。
- ⑤ SNSで情報の発信をする。
- ⑥ SDGsを活用する。

① 後継者対策
具体策は、次のとおりです。

彩山構想による人材育成事業

業の展開と農業研修事業等によって、町・農家・企業が連携し上勝に移住・就農を希望する人のきっかけづくりになるように取り組む。

② 上勝ブランドの向上

上勝町では、いんどりブランドがもつとも力を発揮できるので、これを主軸とした仕組みづくりを行い上勝のブランド力向上を目指した取り組みを展開する。

③ 生産力を向上し価値観を高める

これだけ人口が減ってくる一人一人の生産力を高めていくことが必要なので、無駄なことをせずに狭い面積で、価値の高いものを生産販売していくように取り組む。

④ ICTを活用した仕組みづくり

パソコンやタブレットなどの携帯端末によるSNSを使った仕組みでタイムリーな情報を提供し、生産意欲の喚起につながるよう取り組む。必要な時に必要なものを必要などころへ販売するという仕組みを徹底して構築し、注文率の向上を図る。



いんどり農業体験の様子



タブレットでシステムを利用する様子

⑤ マスコミやSNSを活用した需要拡大

上勝ブランドを活用し需要拡大戦略を立て、マスコミやSNSを活用し商品の用途やレシピを積極的に提案していく。

⑥ SDGs未来都市の価値を活用して新たなブランド力を展開する

国連が設定したSDGs未来都市に上勝町が選定されたことを活用して、社会課題解決を求め、企業等へのつながりを強化し積極的にビジネスとして展開をしていく。



杉の木を使った商品開発

今後の課題、取り組み

農業を取り巻く環境は、依然として極めて厳しく農地の荒廃や後継者不足など深刻な問題が山積みされています。特に人口減少が激しい中、持続可能な町を目指すSDGs未来都市として社会課題解決を求め企業とのつながりを強化し、彩山を軸に捉え後継者育成や上勝ブランドに更なる磨きをかけ、生産農家の所得向上に取り組んで参ります。



大手企業の研修受け入れ

まだまだあきらめることなく挑戦し続けて参りますので、今年度も皆様のご支援、ご指導よろしくお願ひします。

代表取締役社長

横石 知二

《活動報告》

地域おこし協力隊 杉山 久実

上勝町のみなさまこんにちは。
日頃より地域おこし協力隊活動にご理解ご協力をいただき、誠にありがとうございます。
暑い夏の到来とともに上勝町の風物詩である晩茶の収穫製造作業がはじまりますね。東京に住む友人も一昨年、大変な作業をしながらも農家さんのイキイキした姿や笑いのたえない現場を体験できたことでより一層上勝の晩茶が好きになり、友人知人にもその感動を伝え広めてくれており、今年も晩茶のできあがりを楽しみに待っています。

彩山の杉の木を使った布製品を企画販売している「KINOF」は上勝らしいギフトセットを考案中です。贈り物をいただいて開封した時に商品の隙間を埋めたり商品が壊れないようにするために、紙製のクッションやエアークッションが使われていますね。すっかり上勝町民となった私はその扱いが気になり始めていました。ゼロ・ウェイスト政策の上勝町ブランドとしてどうすればよいか？今あるものをリユースしたり代用することができないか？と考え、木の

製材の際に発生するカンナ屑や町内工場の製作工程で出た木端があることを思い出し、ご協力いただいでできたのが、カンナ屑を袋に入れてサシェに、木端にスタンプを押してみたり、と受け取った方が2次利用できるように工夫してみました。

これからはどんどん営業、販売をしていきますので、ぜひ夏のギフトや上勝町のお土産としてお使いいただけますよう、よろしくお願い申し上げます。

KINOF連絡先 (株)いろどり ☎46-0166 担当杉山



KINOFバスタオル・タオルセット+杉の木ブロック



カンナ屑のサシェ

森林の歴史などについて学ぶ1・2年生



木質バイオマススクールと森林ふれあい学習を実施しました。

今年で14回目を数える、上勝中学校生徒を対象にした木質バイオマススクールを5月24日に開校いたしました。
講師に、(二社)かみかつ里山倶楽部の原田寿賀子氏をお招きし、森林の歴史から現況、森林及び間伐施業の重要性、二酸化炭素吸収源の仕組み等について勉強したのち、1年生が薪ストーブ用薪割り体験(集積乾燥)、2年生が森林整備体験(間伐及び搬出)を体験しました。
また、6月10日には3年生を対象にした森林ふれあい学習を大字生実の関康昭氏所有の森林内で実施し、森林内を探索しながら山地災害や、樹種の特性、鳥獣による被害被害などについて学習しました。
森林環境に興味が生え、理解を深めることができ、有意義な学習の時間となりました。スクール開校にあたり徳島中央森林組合(一社)勝支所及び、(二社)かみかつ里山倶楽部、(一社)かみかつ森林環境公社、関康昭氏、関祥子氏、徳島県農林事務所林業振興担当者など、多くの方々にご協力をいただきました。
(産業課)

1年生



薪ストーブ用薪割り体験(集積乾燥)

2年生



森林整備体験(間伐及び搬出)

3年生



森林ふれあい学習

第46回彩杯グラウンドゴルフ大会の結果

5月26日、福川グラウンドにて、第46回彩杯グラウンドゴルフ大会が開催されました。12チーム36名が参加し、接戦の末、すみれチームが団体優勝し、個人の部では葉利裕史さんが優勝されました。結果は次のとおりです。

●団体の部（得点）

優勝 すみれ（136）
佐々木知恵子、高橋小枝子、水引静子
準優勝 高鉾山（140）
第3位 アヤメ（141）



●個人の部（得点）

優勝 葉利裕史（34）
準優勝 佐々木知恵子（37）

●ホールインワン賞（順不同）

佐々木知恵子（2本）、
長岡幸雄、松坂純枝、
村上久雄

●ニアピン賞（順不同）

佐々木知恵子、高石雅弘、
錦内フミ子、松下さよ子、
村上久雄、山田千浪

各種団体別ソフトバレーボール大会結果

6月2日、上勝小学校体育館にて、町内各種団体別ソフトバレーボール大会が開催され、町内から12チーム（67名）の参加がありました。

この大会のために練習してきたチームも多く、熱戦が繰り広げられました。結果は、チーム「なかよしこよし」が優勝しました。



カローリング体験教室開催！

6月16日、上勝中学校体育館にて、カローリング体験教室が開催され、町内から14名の参加がありました。

ジェットローラーの投球の力加減にも気を遣いながら、参加者同士でコツ等を教えあい、高得点を狙う戦法等も相談してありました。年々参加していただける方も増え、賑やかなカローリング体験教室となりました。



よ〜く狙って〜



何点とれたかな〜

「健康の達人」になろう

知って得する健康情報

上勝町診療所 所長 幸田朋也

No.254

熱中症について

今年は何年になく5月に猛暑となり、ニュースでも熱中症という言葉をよく聞いたと思います。7月に入り夏本番となり熱中症にならないように、より気を付けなければなりません。

【熱中症の症状】

熱中症は高温多湿の環境からだの対応が追い付かなくなり、様々な症状を呈する状態です。症状としては、めまいや立ちくらみ、顔がほてるなどの症状がでたら熱中症のサインです。さらに進むと手や足がけいれんしてついたり、からだかだるくなつて吐き気が出てくるようになります。外から見た症状としては汗のかき方がおかしい状態、例えば拭いても拭いて



も汗が止まらなかつたり、普通だったら汗をかくような状態でも全くかいていないなどです。体温が高くなっている、皮膚が赤くなっている、なども外からわかる症状の一つです。さらに進んでくると呼びかけても返事をしない、おかしな返答をする、ふらふら歩くようになる、などの症状が出たら、すぐに医療機関を受診するほうがいいです。また、自分で水分補給ができないような状態である場合も、医療機関を受診するほうがいいです。

【熱中症対策】

熱中症の対策ですが、暑さに負けないからだづくりが大事になっ

てきます。第一に水分をこまめにとることが重要です。特に「のどがかわいていなくても」水分をこまめに1時間に100ml(コップ半分程度)をとることを心掛けましょう。常にペットボトルや水筒などにお茶等を入れて携帯し、いつでも水分をとれるようにしましょう。次に塩分ですが、大量に汗をかく場合は水分補給とともに、梅干し1個(1.5g〜3.0g)程度を補給するといいでしょう。

また、睡眠不足になると熱中症になりやすくなります。熱帯夜で眠りにくい日が続くこともありませんが、うまくエアコンや扇風機などをを使い、寝やすい環境を整えて十分な睡眠をとるよう十分に心がけましょう。暑さで食欲が落ちやすくなると思いますが、バランスの良い食事を心掛けましょう。

さらに、気温と湿度に注意をし、天気予報などで熱中症情報などをチェックしましょう。暑い時間には外での作業をしないようにして、

気温が下がってきたところで作業をするようにし、水分補給のできる準備をして出ていきましょ。また、室内でも日陰でも気温の上昇があれば、熱中症になります。エアコンなどを利用して気温を下げ、外だけでなく家の中でも水分補給はこまめに行い熱中症を予防しましょ。そして、朝方は涼しいときもあるかと思いますが、着る服を朝に決めたら一日中同じ格好でいるのではなく、暑くなったら脱ぎ着できる格好をして暑さに対応できるように心がけましょ。

熱中症を予防し暑い夏を乗り越えていきましょ。





こんにちは

保健師です



マダニが媒介する感染症 (重症熱性血小板減少症候群) にご注意を！

農作業を始め、山や草むらなどで活動する機会が多くなる季節となり、マダニによる感染症に感染する機会も増加します。マダニによる感染症はいくつかありますが、そのうちの重症熱性血小板減少症候群(SFTS)についてお伝えします。

どんな病気？

感染すると、6日〜2週間の潜伏期を経て、発熱・食欲低下・吐き気・おう吐・下痢・腹痛を引き起こします。重症化すれば死亡することもあります。

予防するには？

マダニに咬まれないことが重要ですが、マダニは、野山や草むらにごく普通にいますので咬まれることを完全に防ぐのは難しいです。また、咬まれてもすべての人が発症するわけではないので、むやみに恐れる必要はありませんが、できる範囲で予防に努めることをお勧めします。

1. 草むらや山などに行く場合には、長袖・長ズボン・

上着や作業着は、家の中に持ち込まないようにしましょう。



屋外活動後は、シャワーや入浴で、ダニが付いていないかチェックしましょう。



ガムテープを使って服に付いたダニを取り除く方法も効果的です。

マダニから身を守る方法

マダニによる「重症熱性血小板減少症候群(SFTS)」

どうやって感染するの？

SFTSウイルスを保有しているマダニに咬まれることで感染します。ただし、マダニの中でも病原体を保有しているマダニはきわめてまれと言われていますが、県内においても、今年に入り3例の患者さんが確認されています。

もし咬まれたら？

マダニ類の多くは、皮膚にしつかりと口器を突き刺し数日間吸血します。無理に引き抜こうとすると口器の一部が皮内に残ってしまう事があるので、医療機関で処置してもらってください。

1. 長靴・手袋・首にタオルを巻くなど、肌の露出をできるだけ少なくする。
2. 虫除けスプレーを使用する。
3. 帰宅後はすぐに着替える、または入浴し、マダニが付着していないか確認する。

い。また、咬まれた後1〜2週間は、発熱・吐き気・下痢などに注意し、症状があればすぐに医療機関を受診してください。

総合健診

受けましたか？

7月11日(木)高鉾公民館

8月21日(水)旭基幹集落センター

なら、まだ間に合います！

詳しくは、広報6月号をご覧のうえ、7月分はできるだけお早めに、8月分は7月末頃までに、住民課へお申込みください。

貯筋教室

ゆっくり体をほぐし、無理のない筋トレ体操を行います。運動不足・肩こり・腰痛・膝の痛みのある方は、楽しく体を動かして、筋力をつける貯筋体操をしてみませんか？

日時：7月31日(水)14時〜16時
場所：コミュニティセンター
講師：株本泰輔先生
参加費：500円 持ち物：タオル・お茶など



歯の健康相談

歯科衛生士による歯やお口の相談

日時 7月3日(水) / 8月6日(火)
9時〜11時30分
場所 上勝町診療所

予約制〈要電話予約〉

お電話にて上勝町診療所へご予約をお願いします。在宅でのご相談も受け付けます。
☎ 44-5010 IP 050-3438-7872

お子様の(赤ちゃんからの)お口の相談も始めました!
○姿勢が悪い ○よだれが多い
○ごはんをよく食べてくれない
○口呼吸になっている…
など、思い当たることはありませんか？できることがあります。ぜひご相談ください。

WASTE
ゼロ・ウェイスト宣言
 2020年達成に向けて

紙類の分別方法 (前編)

■新聞紙

折込チラシと一緒に、紙ひもで結ぶ

*汚れた新聞紙は「その他の紙」へ

新聞用紙にリサイクルされます



■ダンボール

紙ひもで結ぶ
 ・ガムテープや金具はそのままが良い
 ・中身が落ちなければダンボールや米袋に詰めても良い (ただし、はみ出ないように詰める)
 ・紙製保護材も一緒に出せる

*汚れたダンボールや金のダンボール、ペットフードの袋は「その他の紙」へ

ダンボールにリサイクルされます



断面に波状が見えれば段ボール

段ボール詰め例

紙ひもで結んでください



× 金の段ボール



× ドッグフードの袋



飼料袋、米袋



茶色の紙製保護材

■シュレッダー

袋に入れて口を閉める



シュレッダーくず

再生紙にリサイクルされます

■硬い紙芯

そのまま収集箱へ



ラップの芯

ダンボールにリサイクルされます

**ちりつもポイント
 キャンペーン当選者**

毎月10名の方に1,000円相当の町内商品券をプレゼント!
 今月の当選番号は!!

47・161・
 246・320・
 398・436・
 444・488・
 672・684



引換は「ごみステーション」まで

**ゼロ・ウェイスト
 初心者向け勉強会を開催!**

なぜ、ごみを減らさないといけないのか?どんな取り組みをしているの?まったく知らなくても大丈夫!
 「知りたい」気持ちにお答えします!

タイトル「あなたの知らないゴミの世界」

日時 7月11日(木) 18:30~20:30
 場所 パンゲアフィールド プレイルーム
 講師 ゼロ・ウェイスト推進員 藤井園苗
 軽食あり ※負担金300円
 先着10名 ※要予約

お申込みはこちらのQRコードから→



今月の納税

介護保険料 1期分
国民健康保険税 1期分
納期限 令和元年 7月31日(水)

督促状の出るもの

町 県 民 税 1期分
納期限は7月1日(月)でしたが、まだ未納の方が見受けられます。未納者には、7月19日(金)に督促状を送付します。早急に納めてください。

英会話教室

開催日時 毎週火曜日
(7月23日・30日は休講です。)
初級・応用クラス 19時～21時

※初級クラスだけの受講も歓迎いたします!
※両クラスを受講することもできます。

場 所：高鉾公民館
受講料：無料

【お問い合わせ】教育委員会
☎45-0111 IP 050-3438-7311

心配ごと相談

7月18日(木) 13時30分～16時30分
旭基幹集落センター

家庭内・近隣との悩みごとなどお気軽にご相談ください。

消費生活相談

相談時間：9時～16時
休館日：土日、祝日、年末年始

小松島市消費生活センター
☎0885-38-6880 (FAX兼用)
小松島市横須町2番14
小松島市教育委員会庁舎内

障害者生活支援相談

シーズ相談支援事業部

☎ 0884-24-3366

障害者の支援、相談を受け付けています。
障害者手帳の取得、補装具、住宅改修、居宅サービス等どんなことでもお手伝いいたします。お気軽にお電話ください。

廃タイヤ 特定家電製品の回収

7時30分～14時
日比ヶ谷ごみステーション

○廃タイヤ 月～日
1kgまでごとに100円

○特定家電
テレビ・エアコン・洗濯機
衣類乾燥機・冷蔵庫

平日のみ(休日要事前相談)・有料
IP 050-3438-8110

7月担当医表

上勝町診療所

内科受付 8時30分～11時30分/14時～16時30分 ☎ 44-5010
水曜日午後/15時～16時30分 IP 050-3438-7872
歯科受付 8時30分～11時30分/13時～16時30分 FAX 44-5011

		月	火	水	木	金
		1	2	3	4	5
内科	午前	幸田	幸田	木下大 13時～15時休診	幸田	診：榎原 検：幸田
	午後					榎原
歯科					住吉	
		8	9	10	11	12
内科	午前	幸田	幸田	木下大 13時～15時休診	幸田	診：榎原 検：幸田
	午後					榎原
歯科					住吉	
		15	16	17	18	19
内科	午前	海の日	幸田	木下大 13時～15時休診	幸田	診：榎原 検：幸田
	午後					榎原
歯科					住吉	
		22	23	24	25	26
内科	午前	幸田	幸田	木下大 13時～15時休診	幸田	診：榎原 検：幸田
	午後					榎原
歯科					休診	
		29	30	31		
内科	午前	幸田	幸田	木下大 13時～15時休診		
	午後					
歯科						

※外来担当医は急患等により変更になることがあります。ご了承ください。
※25日の歯科は休診です。

福原診療所

内科受付・診療 13時～14時30分

☎ 46-0302
IP 050-3438-8001
FAX 46-0302

		水	木	金
		3	4	5
午後		木下大		幸田
		10	11	12
午後		木下大		幸田
		17	18	19
午後		木下大		幸田
		24	25	26
午後		木下大		幸田
		31		
午後		木下大		

平成31(令和元)年度

上勝町職員採用試験のお知らせ

上勝町では令和2年4月1日より採用予定の職員採用試験を次の要領にて行います。

■採用予定数

- ・一般事務（高卒程度） 若干名
 - ・一般事務（大卒程度） 若干名
- *採用予定人員は変更になる場合があります。

■受験資格

一般事務

- ・高等学校卒業程度
平成7年4月2日から平成14年4月1日までに生まれた者
- ・大学卒業程度
昭和59年4月2日から平成10年4月1日までに生まれた者

■申込用紙

申込用紙は上勝町役場総務課に請求して下さい。
郵送で申込書を請求する場合は、封筒の表に「職員採用試験申込用紙請求」と朱書きし、宛先明記の120円切手を貼った返信用封筒を必ず同封して下さい。

■受験申込みの受付期間

令和元年8月13日(火)から令和元年8月29日(木)まで

■第一次試験日 令和元年10月20日(日)

■試験会場 徳島大学総合科学部

■お問い合わせ

詳しくは、上勝町役場総務課までご連絡下さい。
また、上勝町ホームページに掲載されていますので、ご覧下さい。

〒771-4501

徳島県勝浦郡上勝町大字福原字下横峯3-1

☎46-0111

I P 050-3438-8071

ホームページ <http://www.kamikatsu.jp>



自衛官等採用試験案内

	自衛官候補生 採用試験案内 (技術と体力を磨く 任期制自衛官のコース)	一般曹候補生 採用試験案内 (部隊の中核となる 自衛官を目指すコース)	航空学生 採用試験案内 (海、空自衛隊の パイロットを目指すコース)
応募資格	18歳以上 33歳未満の男女		航空 高卒(見込み含む) 21歳未満の男女 海上 高卒(見込み含む) 23歳未満の男女
受付期間	現在受付中	2019年7月1日(月)～9月6日(金)まで受付中	
入隊時期	2019年度は受付時にお知らせします。 (2020年度については4月)	2020年3月下旬～4月上旬 (上記の他に設定する場合があります。)	
試験期日	受付時にお知らせします。	1次試験: 2019年9月20日(金) ～21日(土) いずれか1日を指定されます。	1次試験: 2019年9月16日(月)
試験場	県内で実施します。	希望する1日 (県内で実施します。)	県内で実施します。
試験内容	筆記試験、口述試験、適性検査及び身体検査 ※体力試験はありません。	1次試験: 筆記試験、適性試験 2次試験: 身体検査、口述試験 ※体力試験はありません。	2次試験、3次試験についてはお問い合わせください。
合格発表	受付または試験日にお知らせします。	最終:2019年11月8日(金)	最終:2020年1月21日(火)

詳細内容、試験内容等は、お気軽にお問い合わせ下さい！



お問い合わせ・ご用命は
自衛隊阿南地域事務所
☎0884-22-6981まで！
なんでも答えます！

詳細内容、試験内容等は、お気軽にお問い合わせ下さい。
☎0884-22-6981 (自衛隊阿南地域事務所)

第25回参議院議員通常選挙

令和元年7月28日任期満了による参議院議員通常選挙は、7月4日に公示、7月21日に投票が行われます。

投票日・時間

7月21日(日) 7時～20時

投票場所

正木投票区

高鉾公民館

傍示投票区

傍示定住センター

福原投票区

福原多目的集会所

(福原ふれあいセンター)

生実投票区

コミュニティセンター

旭投票区

旭基幹集落センター

この選挙で新しく選挙人名簿に登録される者

平成13年7月22日以前に生まれた者で、平成31年4月3日以前から引き続き上勝町内に住所を

有しており、公職選挙法に定められている欠格事項に該当しない者。

期日前投票

投票日に仕事や旅行、出産等のやむを得ない事情で投票所に行けない方のために、期日前投票制度が設けられています。

期日前投票のできる期間、場所等は次のとおりです。

期間

7月5日(金)～

7月20日(土)

時間 8時30分～20時

場所 上勝町役場

応接室

不在者投票

病院等での不在者投票

不在者投票のできる指定病院・施設等に入院(入所)されている方は、院長等に申し出るとその病院で投票することができます。

郵便による不在者投票

身体に重度の障害がある方は郵便によって不在者投票をすることができ

ます。この不在者投票ができる人は

①身体障害者手帳又は戦傷病者手帳の交付を受けている方で一定の基準に当てはまる方。

②介護保険の被保険者証に要介護5として記載されている方に限り

ます。なお、郵便で投票する

場合は、あらかじめ郵便

投票証明書の交付を受けて

おき、その証明書を添えて

投票用紙等の請求を

投票日前4日(7月17日

(水)までにしなければ

なりません。

代理記載制度もありません。

ですが、これらの申請には

日数を要しますので、お

早めに手続きをお願いし

ます。

入場券

入場券は7月5日頃に送付します。(間違いないか早めに確認して下さい。)入場券をなくした方も投票日当日、選挙権を有していれば投票ができます。投票所の受付でそのことを申し出て下さい。

転出者には、入場券を送付しないこととしていますが、転入地で選挙人名簿に登録されていない場合は、転出地(旧住所地)で投票できる場合があります。

開票

日時 7月21日(日)

即日開票21時15分～

場所

コミュニティセンター

【お問い合わせ】

上勝町選挙管理委員会

☎ 4610111



7月1日から役場関係施設の敷地内を全面禁煙とします

健康増進法では、地方公共団体は、望まない受動喫煙(他人の喫煙により、たばこから発生した煙にさらされること)が生じないように、受動喫煙の防止に努めなければならないとされています。

このため、上勝町におきましても、受動喫煙の防止を徹底し、喫煙による健康被害を防止するため、役場関係施設の敷地内(駐車場等を含む)を令和元年7月1日から全面禁煙とします。

趣旨をご理解のうえ、ご協力をお願いいたします。



第42回

上勝町夏まつり実行委員会主催

上勝町夏まつり

～祝 令和元年 R-1 フェスティバル～
The beginning of a new era



豪華賞品を手にするのはあなたの番です！

間近で観賞できる約500発の打ち上げ花火やもち投げなど、楽しい企画満載です。ご家族、お友達をお誘い合わせの上、多数の方のご来場をお待ちしております。

日時：7月27日(土) 18:00～21:30
〈小雨決行・雨天順延7月28日(日)〉

場所：福原農村公園

※駐車場に限りがございますので、できる限り乗り合わせでご来場ください。
※衛生面等の問題がありますので、出展者様以外の食料の取扱いは禁止とさせていただきます。



会場内に隠れた
〇〇を探せ!!

開催時間：18時～19時30分ごろ（予定）

今年は会場内に変装した実行委員会スタッフを探すゲームを実施します。

誰でも参加可能です。変装して逃げ回るスタッフを探してみませんか？全員見つけられた方には景品をご用意しております！

詳しくは、会場の実行委員会本部テントまでお越しください！！

※参加者が上限を超えた場合、時間内であっても終了することがありますのでご了承ください。

最強コンビ検定

2人の相性度をためしてみませんか？

参加資格：年齢、性別は問いません。
2名1組での募集となります。
※参加には事前の申込みが必要となります。
応募が多かった場合は先着順となります。

申込先：米木 ☎46-0111（上勝町役場）

申込締切：7月12日(金)
17時まで

全員に参加賞、最強コンビには景品をご用意しております。
最強コンビの参加をお待ちしております！



夜店出店者 大募集!

出店していただける方は、7月12日(金)までに下記担当までご連絡ください。いろいろな種類の出店が来場者の楽しみになります。

- 出店の種類や出店数により内容等の変更をお願いすることや、お断りする場合がございますので、出店内容を決定する前に、ご相談ください。
- 食品の販売による「一時的食品営業の届出」につきましては、実行委員会に取りまとめ、徳島保健所に提出する予定としております。
- 食品以外に営業許可等が必要なものにつきましては、各団体で申請・許可・届出等をお願いします。

【お問い合わせ】 上勝町夏まつり実行委員会
夜店担当：立川／米木 ☎46-0111（上勝町役場）

たくさんのご応募をお待ちしております



令和元年度 第12回 彩保育園フェスティバル

テーマ 上勝はみんなの宝物2019 ～小さなアリの大きな力～

上勝町の豊かな自然の中では、たくさんの生命の営みがあります。アリにも命があり、一生懸命生きています。アリたちが仲間とともに困難に立ち向かう姿や小さなアリたちの力が集まって大きな力となり、力いっぱい生きていく姿や、生きている喜びを表現します。

皆様のご来場をお待ちしています。

日時：7月6日(土) 9時開場／9時30分開演

場所：上勝小学校体育館(駐車場：上勝小学校校庭)

※校庭を傷めないよう、壁面側に並べて駐車をお願いします。

【アドバイザー】 田村典子氏

四国大学 生活科学部 児童学科教授

【お問い合わせ】 彩保育園 ☎45-0470 IP 050-3438-9369



上勝町体育協会主催

各種団体別ソフトボール大会の案内

開催日時 7月29日(月)、30日(火) 19時より (チーム数等により変更有り)

(雨天時延期) ※予備日 31日(水)、8月1日(木)

場所 福川グラウンド

- 要項
- ・町内在住者、もしくは町内の事業所に勤務する者で作るチームであること。
 - ・本年度もEDH(特別指名打者)制を採用します。
 - ・女性が常時2名以上出場していること。(2名のうち1名がEDHでもよい。)
 - ・1試合7回(試合時間に制限有り)
 - ・大会中の事故等について主催者は一切責任を負いません。



参加申込 7月17日(水)(必着)までに名簿を教育委員会へ提出してください。

組み合わせ及びその他詳細要項については、後日チーム代表者に送付いたします。

【お問い合わせ】 教育委員会 ☎45-0111 IP 050-3438-7311

サマージャンボ7億円

(1等5億円・前後賞各1億円合わせて)

サマージャンボミニ5千万円

(1等3千万円・前後賞各1千万円合わせて)

この宝くじの収益金は市町村の明るく住みよいまちづくりに使われます。



各1枚 300円
7月2日(火)の2種類同時発売!

発売期間 7/2(火)～8/2(金)

公益財団法人徳島県市町村振興協会

救急患者輸送業務 輸送員体制について

令和元年5月31日をもって救急患者輸送員の芳賀元太さんが退任され、6月1日より新たに山崎伸晃さん(旭)が着任しました。現輸送員の吉積享司さん、長岡成章さん、青木俊英さんに山崎伸晃さんを加え、新たな4名体制で救急業務に取り組んでまいります。

皆様のご協力をよろしくお願いします。

(住民課)

令和元年度「狩猟免許試験」初心者講習会案内

徳島県が実施する「狩猟免許試験」の為の事前講習会（任意）です。

- 主催 一般社団法人 徳島県猟友会
- 講習会日程 (郵便、もしくは FAX で申込みください) ※申込書は産業課にあります。

種類	日時	場所	備考
わな猟	8月3日(土) 10:00~16:00	県猟事務所 徳島市南仲之町4-18 ☎088-623-1617	定員 50名 申込期間(厳守) 6月28日~7月19日
	令和2年1月11日(土) 10:00~16:00		定員 50名 申込期間(厳守) 11月29日~12月20日
猟銃 第1種猟銃 (散弾銃・空気銃を含む)	8月4日(日) 10:00~16:00		定員 50名 申込期間(厳守) 6月28日~7月19日
	第2種猟銃 (空気銃)		令和2年1月12日(日) 10:00~16:00

3. 講習会についてのお問い合わせ

一般社団法人 徳島県猟友会事務局

徳島市南仲之町4丁目18番地 ☎088-623-1617 FAX088-623-1618

申込多数の場合は先着順、定員数で締め切ります。

テキスト等準備のため、**締め切り厳守**。遅れた方は順次、次の講習会を受講してください。

講習会場によっては、駐車場がない場合があります。



4. 講習費用について

講習費用は、8,000円（講習費・テキスト代等）

申込みいただいた方に、振込用紙を送付します。当日現金での受付はいたしません。

※講習は、10:00~16:00を予定しています。場合によっては、昼休みを取れないことがありますので、各自お弁当を用意してください。

5. 狩猟免許試験日

第1回 試験日 令和元年7月28日(日) 第2回 試験日 令和元年8月25日(日)

第3回 試験日 令和2年1月26日(日)

※狩猟免許試験は、初心者講習会とは、別に申込みしなければ受験できません。

【試験受付・お問い合わせ】 東部農林水産局 徳島庁舎 徳島市新蔵町1丁目67 ☎088-626-8583

安全・有利・手軽な 国の退職金制度を活用しませんか。

事業主さん

中退共

小企業 退職金 共済制度

詳しくは
ホームページをご覧ください。

中退共

国の制度だから安心
掛金の一部を国が助成します。

掛金は全額非課税
手数料もかかりません。

社外積立で管理も簡単
退職金試算額などをお知らせします。

(独)勤労者退職金共済機構 中小企業退職金共済事業本部 ☎(03)6907-1234 FAX(03)5955-8211

国民年金保険料免除等の申請について

経済的な理由等で国民年金保険料を納付することが困難な場合には、申請により保険料の納付が免除・猶予となる「保険料免除制度」や「納付猶予制度(50歳未満)」があります。

保険料の免除や猶予を受けず保険料が納め忘れの状態、万一、障害や死亡といった不慮の事態が発生すると、障害基礎年金・遺族基礎年金が受けられない場合があります。

手続きは、住民登録をしている市町村役場の国民年金担当窓口へ申請することになります。申請書は、徳島南年金事務所または住民課の国民年金担当窓口へ備え付けてあります。

令和元年度の免除等の受付は令和元年7月1日から開始され、令和元年7月から令和2年6月までの期間を対象として審査します。また、申請は原則として毎年度必要です。

申請時点の2年1ヵ月前の月分まで、免除を申請できます。

過去2年間に国民年金保険料の未納期間がある方は、南年金事務所へお問い合わせください。

住民課 ☎46-0111

徳島南年金事務所 ☎088-652-1511

知って安心、学んで備えよう 成年後見制度

～自分らしく暮らし続けるために～

成年後見制度出前講座開催のお知らせ

日時 7月4日(木)

14時～15時30分(予定)

場所 コミュニティセンター

対象者 どなたでも参加いただけます。

内容 成年後見制度の目的や概要、利用手続の方法、成年後見人の仕事等について、事例を交えながら説明します。

講師 とくしま高齢者・障がい者権利擁護ネットワーク

社会福祉士 西條 志野 さん

参加費 無料

主催 上勝町地域包括支援センター

【お問い合わせ】

上勝町地域包括支援センター

☎44-5112 IP 050-3438-8126

または住民課

☎46-0111 IP 050-3438-8071

上勝町国民健康保険 からのお知らせ

国民健康保険税の一部改正について

平成31(令和元)年度より、国民健康保険税の課税限度額及び低所得者に係る国民健康保険税の軽減判定所得の一部を改正します。

■ 課税限度額

	改正後	改正前
基礎課税額	61万円	54万円
後期高齢者支援金等課税額	19万円	19万円
介護納付金課税額	16万円	16万円

■ 軽減判定所得

* 被保険者数…同じ世帯の中で国民健康保険の被保険者から後期高齢者の被保険者に移行した者を含む。

7割軽減基準額	改正後	基礎控除額(33万円)
	改正前	基礎控除額(33万円)
5割軽減基準額	改正後	基礎控除額(33万円) + 28万円 × 被保険者数
	改正前	基礎控除額(33万円) + 27.5万円 × 被保険者数
2割軽減基準額	改正後	基礎控除額(33万円) + 51万円 × 被保険者数
	改正前	基礎控除額(33万円) + 50万円 × 被保険者数

国民健康保険は、加入者が国民健康保険税を出し合い必要な医療に充てる相互扶助の制度です。皆さまのご理解、ご協力をお願いします。

税務課 ☎46-0111 IP 050-3438-8071

令和元年度 後期高齢者医療制度の健康診査について

後期高齢者医療制度に加入されている方を対象に、糖尿病などの生活習慣病の早期発見や重症化の予防のため、健康診査を実施します。

『健康診査受診券』が届いた方は、必ず受診しましょう。

健康診査の対象者

- 1 生活習慣病と診断されていない方 ※申込み不要
(ただし、長期入院されている方や施設入所等されている方は除く)



長期入院、施設入所者等及び生活習慣病と診断された方は、既に健康状態を把握され、医師の指導を受けていると考えられることから、健康診査の対象者から除いています。

※生活習慣病とは、生活習慣が発症原因に深く関わっていると考えられる病気で、糖尿病、高血圧性疾患、脂質異常症、虚血性心疾患、その他心疾患、くも膜下出血、脳内出血、脳梗塞、脳動脈硬化、その他脳血管疾患、動脈硬化があります。

- 2 今年1月から9月までの新規加入者（75歳になった方など） ※申込み不要

10月1日以降に75歳になる方（後期高齢者医療に加入予定の方）は、今年度は当制度の健康診査は受けられないため、9月末までに加入前の健康保険（国保など）の特定健診を受診してください。

- 3 受診券が届かなかった方のうち健診を受診したい方 ※申込み要

申込受付期間：12月中旬まで

申込み場所：住民課または支所窓口に備え付けの健康診査申込書でお申込みください。

受診券送付時期

- 第1回目 6月中旬（1月1日～4月30日の新規加入者を含む）
- 第2回目 7月下旬（5月1日～6月30日の新規加入者を含む）
- 第3回目 8月下旬（7月1日～7月31日の新規加入者を含む）
- 第4回目 10月初旬（8月1日～9月30日の新規加入者を含む）
- 第5回目以降 11月初旬、12月初旬



健診項目 身体計測、血圧測定、血液検査、尿検査

予約先 受診する医療機関に事前予約が必要
(町が実施する総合健診でも受診可能です)

自己負担金 無料

受診期間 受診券を受け取られたときから令和元年12月末日まで

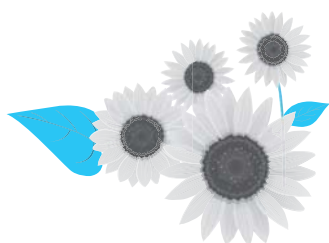

【後期高齢者医療制度の健康診査に関するお問い合わせ】

- ・徳島県後期高齢者医療広域連合事務局事業課
徳島市川内町平石若松78番地1 ☎088-677-3666
- ・上勝町役場住民課 ☎46-0111

介護保険 からの お知らせ

保険料の決まり方

65歳以上の人の介護保険料は、住所地の市区町村で必要と予測される介護保険給付の費用と、65歳以上の人数などから算出された「基準額」をもとに決まります。

保険料は所得の低い人などの負担が大きくなるように、本人や世帯の課税状況、所得に応じて、段階的に調整されています。

なお、今年度は10月に予定されている消費税率引上げによる、所得の低い方への影響を緩和するため、国の施策により低所得者保険料軽減強化が実施されます。そのため、第1段階～第3段階の方の保険料額が引き下げられます。詳しくは別表1をご覧ください。

基準額について

基準額とは、各所得段階の保険料額を決める基準になる金額のことで、基準額は市区町村によって異なります。本町の基準額は月額6,000円です。

$$\text{基準額} = \frac{\text{市区町村で介護保険給付にかかる費用} \times 65\text{歳以上の人の負担分}(23\%)}{\text{市区町村の65歳以上の人数}}$$

65歳以上の人の保険料は介護保険の財源の23%を占めます

介護保険の財源構成

サービス利用時の負担分除く

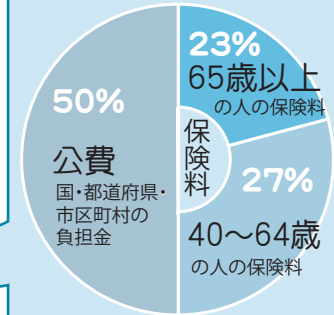

※平成31年度の割合です。

保険料は個人ごとに決まります

同じ世帯に属している人でも、どの所得段階で保険料を納めるのかは個人ごとに決まります。平成31(令和元)年度保険料額決定通知書は7月中旬頃発送予定です。

別表1

所得段階	対象者	保険料率	月額保険料
第1段階	●生活保護を受けている人 ●世帯全員が住民税非課税で、老齢福祉年金を受けている人または前年の合計所得金額+課税年金収入額が80万円以下の人	基準額×0.375	2,250円 (年額27,000円)
第2段階	●世帯全員が住民税非課税で、前年の合計所得金額+課税年金収入額が80万円超120万円以下の人	基準額×0.625	3,750円 (年額45,000円)
第3段階	●世帯全員が住民税非課税で、前年の合計所得金額+課税年金収入額が120万円超の人	基準額×0.725	4,350円 (年額52,200円)
第4段階	●世帯の誰かに住民税が課税されているが本人は住民税非課税で、前年の合計所得金額+課税年金収入額が80万円以下の人	基準額×0.9	5,400円 (年額64,800円)
第5段階	●世帯の誰かに住民税が課税されているが本人は住民税非課税で、第4段階以外の人	基準額	6,000円 (年額72,000円)
第6段階	●本人が住民税課税で、前年の合計所得金額が120万円未満の人	基準額×1.2	7,200円 (年額86,400円)
第7段階	●本人が住民税課税で、前年の合計所得金額が120万円以上200万円未満の人	基準額×1.3	7,800円 (年額93,600円)
第8段階	●本人が住民税課税で、前年の合計所得金額が200万円以上300万円未満の人	基準額×1.5	9,000円 (年額108,000円)
第9段階	●本人が住民税課税で、前年の合計所得金額が300万円以上の人	基準額×1.7	10,200円 (年額122,400円)

【お問い合わせ】 住民課 ☎46-0111 IP 050-3438-8071

8月は保険証の定期更新月です

保 険 証

現在、後期高齢者医療制度に加入されている方には、有効期限が「令和元（平成31）年7月31日」となっている[濃いクリーム色(黄色)]の「後期高齢者医療被保険者証」を、1人に1枚お渡ししています。

7月中に住民課から、有効期限 令和2年7月31日と記載された新しい被保険者証 **[みどり色]**をお届けします。

令和元年8月1日から令和2年7月31日までの一部負担金の割合（1割又は3割）は、平成30年中の所得に基づき、改めて判定します。

8月1日以降は、古い被保険者証は使えませんので、受診の際は有効期限を確認し、お間違えのないようご注意ください。

後期高齢者医療被保険者証
有効期限
交付年月日
被保険者番号
住所
氏名
生年月日
資格取得年月日
有効期日
一部負担金の割合
保険者番号
並びに保険者の名称及び印
徳島県 後期高齢者医療広域連合 印

後期高齢者医療被保険者証

有効期限 令和2年7月31日

ご確認ください！

新しい被保険者証の有効期限は
令和2年7月31日
になっています。

一部負担金割合の判定方法について

1割負担となる方… 同じ世帯の被保険者全員の住民税課税所得が145万円未満

3割負担となる方… 下表の通り

世帯構成	被保険者が1人の場合	被保険者が2人以上の場合
住民税課税所得	145万円以上	145万円以上の被保険者がいる
総収入の合計額	383万円未満は1割(要申請)	520万円未満は1割(要申請)
	383万円以上は3割(※)	520万円以上は3割

※70歳以上75歳未満の方(後期高齢者医療制度の被保険者以外)がいる場合、その方々との総収入の合計額が520万円未満の場合は1割(要申請)

①後期高齢者医療 限度額適用・標準負担額減額認定証(薄い紫色)をお持ちの方へ

現在お持ちの「後期高齢者医療限度額適用・標準負担額減額認定証」(以下、減額認定証)は、有効期限が「令和元(平成31)年7月31日」となっています。

平成30年度の減額認定証をお持ちの方で平成31年度住民税非課税世帯の方には、7月末までに住民課から、8月1日以降に使用可能な減額認定証をお届けいたします。更新申請書の提出は必要ありません。

減額認定証に記載されている適用区分が「区分Ⅱ」の方で、減額認定証発行後に90日を超える入院(過去12か月)をされた方は、住民課窓口申請していただくことで、入院時の食事代がさらに減額されます。

※申請が遅れた場合、減額される期間が少なくなりますので、該当になる方は速やかに申請してください。

②後期高齢者医療 限度額適用認定証(ねずみ色)をお持ちの方へ

現在お持ちの「後期高齢者医療限度額適用認定証」(以下、限度額認定証)は、有効期限が「令和元(平成31)年7月31日」となっています。

平成30年度の限度額認定証をお持ちの方で、平成31年度も所得区分が3割負担の「区分Ⅰ・Ⅱ」に該当される方には、7月末までに住民課から、8月1日以降に使用可能な限度額認定証をお届けいたします。

更新申請書の提出は必要ありません。

臓器提供の意思表示にご協力ください

新しい被保険者証（有効期限令和2年7月31日）の裏面に、臓器提供意思表示欄が設けられています。

これは、臓器移植に関する啓発や知識を深めるためです。臓器移植とは、病気や事故により臓器が機能しなくなった方に他の方の健康な臓器を移植し、機能を回復させる医療です。

臓器提供の意思表示は自分の意思で決めることができます。また、意思表示欄記入後も意思の変更ができます。

臓器提供についてよく考え、家族とよく話し合い、意思表示欄の記入にご協力ください。

なお、意思表示欄への記入は任意であり、義務付けるものではありません。

注意事項 保険医療機関等において診療を受けようとするときには、必ずこの証をその窓口で渡してください。
備考
※ 以下の欄に記入することにより、臓器提供に関する意思表示をすることができます。記入する場合は、1から3までのいずれかの番号を○で囲んでください。
1 私は、 <u>脳死後及び心臓が停止した死後のいずれでも</u> 、移植の為に臓器を提供します。 2 私は、 <u>心臓が停止した死後に限り</u> 、移植の為に臓器を提供します。 3 私は、臓器を提供しません。 ≪ 1又は2を選んだ方で、提供をしたくない臓器があれば、×をつけてください。≫
【心臓・肺・肝臓・腎臓・膵臓・小腸・眼球】 〔特記欄: 〕
署名年月日: 年 月 日
本人署名(自筆): _____
家族署名(自筆): _____

自分の意思に合う番号を選択

自分の意思に合う番号を1から3までの中から**ひとつだけ**選んで○をしてください。

提供したくない臓器の選択

1又は2を選んだ方で、提供したくない臓器があれば、その臓器に×をつけてください。なお、提供できる臓器は以下のとおりです。

脳死後：心臓・肺・肝臓・腎臓・膵臓・小腸・眼球
心臓が停止した死後：腎臓・膵臓・眼球

特記欄への記載について

1又は2を選んだ方で、皮膚、心臓弁、血管、骨などの組織も提供してもよい方は、「すべて」あるいは「皮膚」「心臓弁」「血管」「骨」などと記入できます。

親族に優先して臓器提供をしたい方は、「親族優先」と記入できます。

本人署名・家族署名について

本人の署名及び署名年月日を自筆で記入してください。また、家族署名欄には、この意思表示欄の記入を知っている家族が、その確認のために署名してください（家族署名欄の署名がなくても意思表示は有効です。）。

※臓器提供意思表示欄記入後に、「個人情報保護シール」をはり付けることにより、記入内容を他の人に知られないようにすることができます。このシールは被保険者証同封パンフレット「臓器提供の意思表示にご協力ください」に付いています。

※記入する場合は、ボールペン等の消えないペンを使用してください。

※令和元（平成31）年度の保険料の決定通知書を8月初旬にお送りします。

令和元（平成31）年度の保険料が、年金から差し引かれている方は、4月分から8月分までは、仮徴収としてお支払いいただいています。

保険料の算定基礎となる前年の所得が確定後、年額保険料とお支払方法のお知らせをお送りします。

また、年金からの差引きではなく、納付書または口座振替により保険料を納めていただく方についても、住民課から年額保険料のお知らせと納付書をお送りします。

町営住宅入居者募集！

入居にあたっては、地域の自治組織に加入できる方に限ります。

住宅名	構造・階数	部屋番号	対象世帯	間取り	家賃	住所
●単独住宅 町内の各産業に就労する後継者及び指導者または、町外から転入し町内の各産業に就労する後継者、指導者であること						
旭 B棟	コンクリートブロック 平屋建	B-4 号室	単身	1K	7,200 円 (共益費含む)	旭字中村 1 0 4 番地 1
川北 C棟	コンクリートブロック 2階建	C-1 号室	単身・世帯	3K	10,500 円 (共益費含む)	福原字川北 5 8 番地 1
		C-4 号室			13,500 円 (共益費含む)	
田野々	木造 2階建	F-3 号室	世帯	3LDK	37,000 円 (共益費含む)	旭字中村 9 番地
●公営住宅 町内に住所または勤務場所を有する者であること。(ただし、一定の所得を超える場合は申込みできません)						
平 間	鉄筋コンクリート 平屋建	108 号室	世帯	2DK	所得に応じて変動 (共益費は別途 5,500 円)	福原字平間 4 2 番地 1
喰 田	木造 2階建	1-1 号室	世帯	3LDK	所得に応じて変動 (共益費なし)	福原字羽ヶ谷 8 1 番地

※一定の所得：所得月額が158,000円以下（高齢者世帯、障がい者世帯等及び小学校就学前世帯は214,000円）
所得月額とは、本人及び同居者の合計所得金額から諸控除額を差し引いて12ヶ月で割った金額

●入居申込資格

- (1) 世帯部屋は同居する親族（内縁関係にある方及び婚約者を含む）がいること。
- (2) 町に定住し、地域発展に貢献できる若い者であること。
- (3) 現に住宅に困窮していること。
- (4) 申込者及び同居する親族が、暴力団員でないこと。
- (5) 申込者及び同居する親族が、国税、地方税の滞納をしていないこと。

●全戸共通

- 入居申込受付期間 7月4日（木）～7月23日（火）
 - ・単独・複合住宅で受付期間内に申込みがなかった場合は、随時受付となります。
 - ・公営住宅で受付期間内に申込みがなかった場合は、再度広報にて募集を行います。
- 申込方法
 - ・建設課または支所にある申込用紙に記入の上、申込者及び連帯保証人の所得証明及び納税証明書と合わせて申込みください。
 - ・公営住宅につきましては、上記の内容と異なりますので、お問い合わせください。
なお、連帯保証人は保証能力があり、かつ国税・地方税の滞納がない方を選任してください。
- 注意事項
 - ・町営住宅では犬猫等のペットの飼育は禁止しております。
 - ・入居の際には、敷金（家賃＋共益費の3ヶ月分）が必要です。
 - ・その他、必要な設備については各戸で異なりますので、詳細はお問い合わせください。

【お問い合わせ】 建設課 ☎ 46-0111 IP 050-3438-8071

町単独住宅

川北住宅 C棟 単身・世帯用

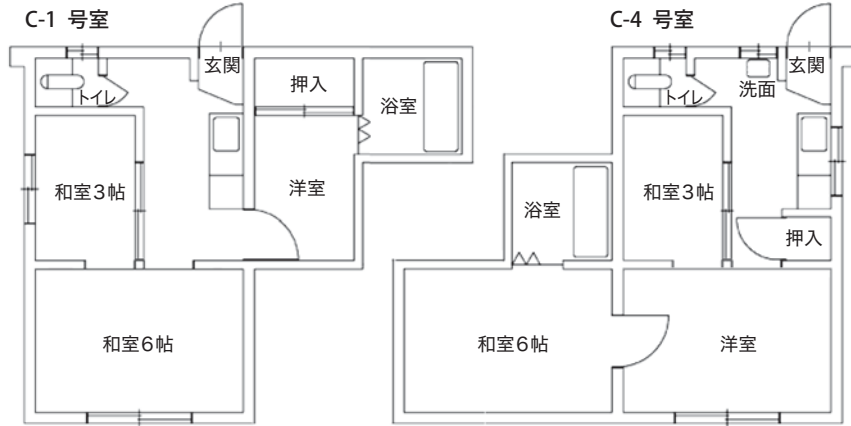

旭住宅 単身用

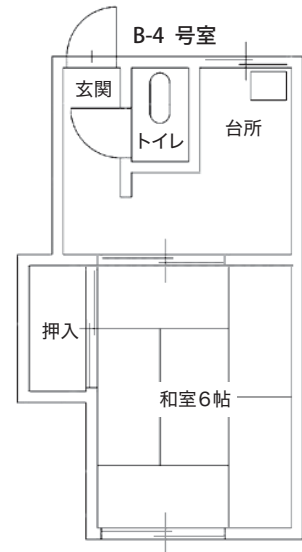

田野々住宅 世帯用

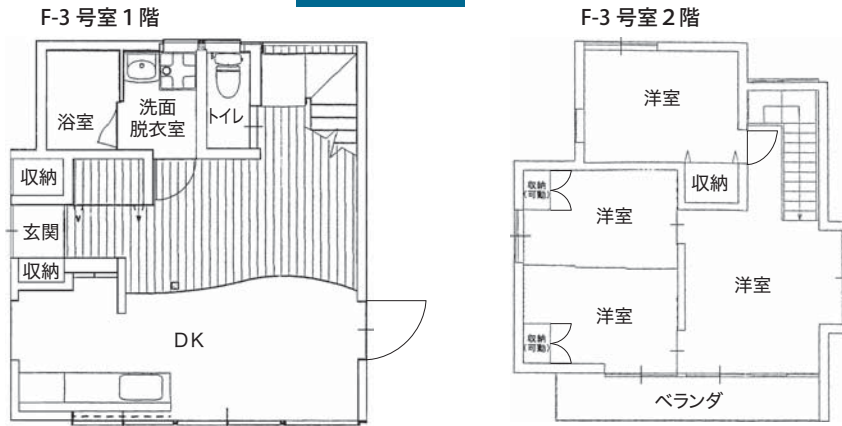

公営住宅

1-1号室1階

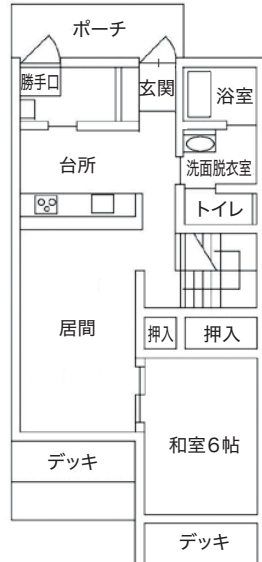

1-1号室2階

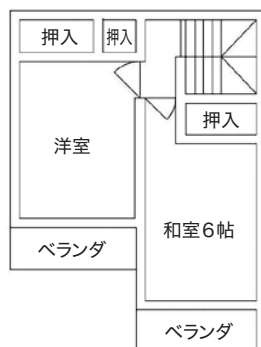

喰田住宅 世帯用

108号室



平間住宅 世帯用

避難情報等に「警戒レベル」が追加されます

内閣府より、平成31年3月29日に公表された「避難勧告等に関するガイドライン」に基づき、警戒レベルを用いた避難情報等の運用をはじめます。

これは、避難情報の意味を誰もが直感的に理解できるよう、避難情報等を「5段階の警戒レベル」により提供し、住民等の避難行動（今とるべき行動）等を支援するためのもので、これまでの避難情報等の発令時に「警戒レベル」が追加されます。

1. ガイドライン改定の概要

(1) 警戒レベルを用いた避難勧告の伝達

- ・警戒レベルは、居住者等がとるべき行動と、行動を居住者等に促す情報を関連づけるもの。
- ・警戒レベルを用いて、出された情報から行動を直感的にわかるように伝達。
- ・警戒レベル1、2は気象庁から、警戒レベル3、4、5は市町村から発表。

(2) 【警戒レベル5】災害発生情報の発令

- ・「避難指示（緊急）」の発令基準のうち、災害が実際に発生したとの要件を「災害発生情報」の発令基準の要件に位置づけ、【警戒レベル5】災害発生情報を発令。

2. 警戒レベルを用いた避難勧告等の発令について

- ・住民の皆さんが情報の意味を直感的に理解できるよう、防災情報を5段階の警戒レベルにより提供し、とるべき行動の対応が明確化されました。
- ・【警戒レベル3】は高齢者等避難、【警戒レベル4】は全員避難とされ、避難のタイミングが明確化されました。
- ・【警戒レベル5】は災害発生情報とされ、命を守る最善の行動を促すこととされています。
- ・住民の皆さん自らが行動をとる際の判断の参考となる情報として、指定河川洪水予報、指定河川水位情報、大雨警報、土砂災害警戒情報、土砂災害危険度分布等が「警戒レベル相当情報」として各関係機関から提供されます。

警戒レベル	住民等がとるべき行動	避難情報等
警戒レベル5	既に災害が発生している状況であり、命を守るための最善の行動をとる。	災害発生情報
警戒レベル4 全員避難	指定緊急避難場所等への立退き避難を基本とする避難行動をとる。災害が発生するおそれが極めて高い状況となり、緊急に避難する。	避難勧告 避難指示（緊急）
警戒レベル3 高齢者等は避難	高齢者等は立退き避難する。その他の者は立退き避難の準備をし、自発的に避難する。	避難準備・高齢者等避難開始
警戒レベル2	避難に備え自らの避難行動を確認する。	洪水注意報 大雨注意報
警戒レベル1	災害への心構えを高める。	早期注意情報

※警戒レベル1、2は気象庁から、警戒レベル3、4、5は市町村から発表。

【上勝町から発令される避難情報等の一例】

例1 … ○○地区に「警戒レベル3、避難準備・高齢者等避難開始」を発令しました。

例2 … ○○地区に「警戒レベル4、避難勧告」を発令しました。

例3 … ○○地区に「警戒レベル4、避難指示（緊急）」を発令しました。

詳しくは、上勝町ホームページまたは、内閣府防災情報のページをご覧ください。

内閣府…http://www.bousai.go.jp/oukyu/hinankankoku/h30_hinankankoku_guideline/index.html

7月
2019 July

まるごとかみかつ案内所 イベントカレンダー!

町内のイベントが
一目でわかる♪

イベント
アイコン
一覧

子ども向け

エンター
テインメント

スポーツ

生活

観光

グルメ

お祭り

アート

町外出店

セミナー教室

移住希望者向け

総合

体験

ヨガ教室

7月3日(水)・10日(水)・

17日(水)・24日(水)

19:00~20:00

場所:福原ふれあいセンター和室

参加費:500円

お問い合わせ:☎080-9444-1717
(前野るり)

★第12回 彩保育園

フェスティバル 詳細はP.17

7月6日(土)

9:00 開場 / 9:30 開演

場所:上勝小学校体育館

(駐車場:上勝小学校校庭)

※校庭を傷めないよう、壁面側に並べて駐車をお願いします。

お問い合わせ:☎45-0470

(彩保育園)

🌳 遊学の森

合同森づくり大会①

7月7日(日) 9:00~15:00

集合場所:千年の森ふれあい館

参加費:無料

持ち物:弁当・飲み物・帽子・タオル・雨具・ペットボトルホルダーなど

服装:長袖・長ズボンなど作業できる服装・長靴・地下足袋など

千年の森の森づくり区画「遊学の森」で森づくりを行います。森をつくる楽しさを体験してみませんか。

お問い合わせ:☎44-6680

(千年の森ふれあい館)

📍 山で使える

地図読み講座④

7月13日(土) 9:00~15:30(予定)

集合場所:千年の森ふれあい館

参加費:1,500円

定員:15名(先着順)

山を安全に楽しむために、地図とコンパスの使い方を学びます。4回目は、高丸山周辺山域で実習します。

お問い合わせ:☎44-6680

(千年の森ふれあい館)

🎵 YAMABIKO MUSIC FESTIVAL Vol.23

7月14日(日) 10:00~21:00

場所:Bar IRORI

入場料:1,000円(1ドリンク付き / 中学生以下無料)

※駐車場には限りがあります。できるだけ乗り合わせてお越しください。

お問い合わせ:☎090-2789-8577

(上勝開拓団)

★ 高丸山 夏の昆虫観察会

7月21日(日) 9:00~14:00(予定)

集合場所:千年の森ふれあい館

参加費:500円

定員:15名(先着順)

持ち物:弁当・飲み物・帽子・タオル・雨具・リュックサック

服装:長袖・長ズボン・長靴・履き慣れた運動靴など

高丸山の森づくり区画で昆虫探し。どんな虫がいるかな?森と虫の関係を見てみよう。

お問い合わせ:☎44-6680

(千年の森ふれあい館)

🍵 晩茶づくり体験と交流

7月21日(日) 10:00~

場所:市宇婦人活動センターとその付近

参加費:大人:1,600円 / 小学5~6年生:500円 / 小学1~4年生:300円(昼食代含む)

申込み:開催日2日前までに、お申込みください。

(茶摘み→茹でる→茶擦り→桶漬け込みまで)

毎年市宇地区で開催している体験交流イベントです。

お問い合わせ:☎090-7144-6374

(市宇棚田保全よろず会 平岡)

🏠 第42回上勝町夏まつり

詳細はP.16

7月27日(土)

(小雨決行・雨天順延7月28日(日))

18:00~21:30(チーム数等により変更あり)

場所:福原農村公園

※駐車場に限りがありますので、できる限り乗り合わせてお越しください。

お問い合わせ:☎46-0111

(上勝町夏まつり実行委員会事務局(上勝町役場内))

🎾 各種団体別 ソフトボール大会

詳細はP.17

7月29日(月)・30日(火)

(予備日:7月31日(水)・8月1日(木))

19:00~(チーム数等により変更あり)

場所:福川グラウンド

申込み:7月17日(水)までに名簿を教育委員会へ提出。

お問い合わせ:☎45-0111

(教育委員会)

無料!

料金などのイベント詳細は「まるかみ」をご覧ください

ダウンロードは
こちら

まるかみ

検索

アップストア、
グーグルプレイで検索

Web版URL <http://kamikatsu.guide>

App Store
からダウンロード

Google Play
で手に入れよう



アプリのお問い合わせは
上勝町役場 企画環境課

☎46-0111 (制作:上勝開拓団)

iphone/Android

QRコードからも
ダウンロードできます

町民の詩歌

俳句

ランドセル背に馴染みけり夏来たる

新しい年号かわり風薫る

温暖化資源大事や団扇風

編み笠も杖も新し奥通路

山吹と雪柳との二部合唱

絶え間なき微^{まじろ}睡みの川流る春

上勝の山滴りて男子出づ

枇呂

千恵

弘子

あつ子

一休

朱音

周泉



短歌

早苗田の広がりて行く昨日今日里山のどかつばめ飛び交う

わが前の蟻は荷を負い懸命に吾^あは汗拭い暫く見とれる

裏山のスタヂゆこうは風にゆれ花の香りに和みを貰う

幻想的な光の乱舞山里のホタルまつりは初夏の楽しみ

朝月の残れる空に巣立ちたるつばめ揃いて平和を奏でる

とり入れし玉葱を見てとりあえず薑立ちばかり持ち帰りたり

哀れなり特訓中のほととぎす節にならずも大空ひびく

ヨリ子

茂美

恵子

米子

あや子

たみ江

恵美子



かみかつQぴっと 結婚相談会

ご縁談について相談会を行っています。
結婚を希望される独身男女の方、
親御様はお気軽にご相談ください!!



日時：応相談

会場：高銚公民館

相談員：

かみかつQぴっとサポーター 2名

【お問い合わせ】

かみかつQぴっと事務局（教育委員会内）

☎ 45-0111 IP 050-3438-7311

Eメール

kyoiku_1@kamikatsu.i-tokushima.jp

※秘密および個人情報は固く守られます。

相談のご希望がありましたら、
事前に事務局にご連絡ください。

第13回 リハ教室のご案内

農作業や家事からくる
身体の不調に悩んでいる方へ

地域おこし協力隊があなたの身体の悩みに合ったリハビリやマッサージを行います。お気軽にご参加ください。



■日時・場所： 午前の部10時～12時
午後の部13時～15時

7月13日(土) 傍示定住センター
27日(土) コミュニティセンター

■料金：無料

■服装：動きやすいもの

■お一人ずつ対応させていただきます

※時間外の相談も受け付けますので、
ご連絡ください。

【お問い合わせ】

地域おこし協力隊 宮繁岳大（理学療法士）

☎ 090-5714-7096（宮繁）

戸籍の窓口

令和元年6月1日現在

	人口	前月比
人口	1,529人	△4
男	731人	△1
女	798人	△3
世帯数	774戸	△5

	世帯数
正木	526人(3) 244戸(1)
傍示	247人(△2) 126戸(△2)
福原	221人(△4) 116戸(△2)
生実	231人(1) 126戸(0)
旭	304人(△2) 162戸(△2)

○高齢化率52.19%

つつしんでご冥福をお祈りいたします

[生実] 奥森アヤコさん 97歳
[傍示] 小畑ヨシエさん 100歳

令和元年 5月の視察来町者数

20件 299名

ありがとうございました 彩保育園

片山 将夫さん(正木)……果物
藤本ミサ子さん(正木)……玩具
明本 恵一さん(正木)……田植えお手伝い
大栗 松子さん(正木)…… //
野田さち子さん(傍示)…… //
関 久夫さん、笑子さん(旭)田作り・田植えお手伝い
市宇棚田保全よろず会(旭)さつま芋苗植え体験
山西 貴司さん(勝浦町)……苺狩り体験

夜間救急当番

下記の医療機関へ事前に連絡をお願いします。

国民健康保険上勝町診療所

夜間・休日は休診となりますが、電話での相談は可能です。

☎ 44-5010

国民健康保険勝浦病院

必ず事前に連絡をお願いします。

☎ 42-2555
IP 050-3438-7441

救急車の要請

上勝町役場へ連絡をお願いします。

☎ 46-0111
IP 050-3438-8071

小松島警察署 福原駐在所だより



夏期における水難事故防止！

水難を未然に防ぐためには、余裕を持った計画を立てるとともに、以下のような点に注意する必要があります。

- 1. 危険箇所の把握**
危険箇所を事前に確認し、近づかないようにする。
- 2. 的確な状況判断**
天候不良時・体調が悪いとき・飲酒したときなどは、釣りや遊泳などは行わない。
- 3. ライフジャケット等の活用**
- 4. 遊泳等の安全確認**
 - (1) 危険区域と表示された区域内に入らない。
 - (2) 遊泳区域を表示する標識・浮き等を移動し、または損壊させない。
 - (3) 遊泳区域以外の水域で遊泳しない。
 - (4) 遊泳にあたっては、水深・水流を考慮し、安全な方法で遊泳する。
- 5. 保護者等の付き添い**
子供だけの遊泳、水遊びは絶対にやめさせる。
- 6. 河川における注意事項**
 - (1) 周辺の状況を確認し、テントは安全な場所に設置する。
 - (2) 遊んでいるときでも、雲や雷・川の流れなどには注意する。
 - (3) 急な増水で水没するおそれのある河川や中州、川幅の狭い所に注意する。



小松島警察署 ☎0885-32-0110 福原駐在所 ☎46-0024

徳島中央森林組合 支所移転および統合のお知らせ

この度当組合は上勝支所、勝浦支所を廃止し下記へ移転、「徳島中央森林組合 勝浦郡支所」として統合、名称変更し6月24日(月)より業務開始させていただきます。これまで、長きにわたり両支所に多大なるご協力を賜り、誠にありがとうございました。今後とも倍旧のご厚情を賜りますようお願い申し上げます。

徳島中央森林組合長
代表理事組合長 国清 栄

【新住所】
〒771-4505 勝浦郡上勝町大字正木字作り道40-3
☎44-5001 ☎44-5003



令和元年7月 日程

11 日(休)	正木地区
12 日(金)	生実、傍示地区
16 日(火)	八重地、市宇、福原地区
17 日(水)	田野々地区

一般廃棄物運搬支援事業

こんな時にご連絡をお願いします。

- 当日不在
- ごみがない
- 粗大ごみがある

【連絡先】
企画環境課 ☎46-0111
IP 050-3438-8071
(新規申請は住民課まで)

インターネット及びCATV・IP電話サービス

故障かな?…と思ったら下記までお問い合わせください。

お問い合わせ窓口 新規申込・解約・故障・各種変更など

お問い合わせ先 〒770-8552 徳島市新蔵町1丁目17
ケーブルテレビ徳島株式会社 ☎ 088-655-4000

お問い合わせ可能時間 ●平日 9:00~17:30 ●土曜日 9:00~17:00

時間外窓口 (時間外のため簡易な対応となります)

平日 17:30~20:00 / 土曜日 9:00~19:00 / 日曜・祝日 9:00~17:00

(お盆(8/12~8/15)及び年末年始(12/29~1/4)は、日曜・祝日の対応と同じになります。)

※上記時間外は、留守番電話にて用件をたまり、翌営業日の対応となります。



5/23 撮影 田植え風景



フオトスケッチ

町内の様子

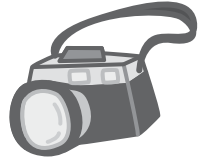

5/28 オープン 温泉ひのき風呂



ひのきの香りたつ浴室



外国からきた飛び入りの方とオカリナで

6/8

ほたる鑑賞会

6/8

かみかつ茅葺き学校
“昔の子ども遊び・
どべ釣り体験”



溪流でどべ釣り

地元、八重地の棚田米
(花野邸の庭)



あめぞすくい(中内さんのあめぞ養殖場)



あめぞは枝に刺して
持ち帰ります



いろいろで串焼き
おいしそう～!

編集後記



月ヶ谷温泉1階の貸切風呂が、5月28日ひのき風呂になってリニューアルオープンしたと聞き、さっそく取材に伺いました。ちょうど昼下がりのお客様がいない時間帯だったので、中に入って写真を撮らせていただくことに。

オープン間もないとあって、戸を開けたとたんに、ひのきの良い香りに包まれ、とても癒された気分になりました。仕事でだったので入浴はできず、服を着たまま浴室内をあらからもちちからも、といるいるアングルを変えて撮影していたので、汗びっしょりになりました。あ～入りたかったなあ～。

この7月号がお手元に届く頃には、はやオープンからひと月が経っているので、さっそく入浴した方も多くことでしょう。

*ひのき風呂は、貸切りではありません。

(赤根)

今まで裏表紙にあった記事はこちらです。

(一般廃棄物運搬支援事業の日程もこちらになりました。)