



7 2013
月号

グリーン情報

かみかつ

発信



the most beautiful
villages
in japan

森林アートプロジェクト 2013事業



土屋公雄氏アート作品構想



森林ふれあい学習・
バイオマススクール

森林資源を活用し 維持・保全を目指す

上勝町第三セクターの状況	2~7	障害基礎年金等を受けている方の現況届 ほか	15
森林アートプロジェクト2013事業 ほか	8	知って得する健康情報、幸せの達人になろう	16
テニス大会 ほか	9	こんにちは保健師です	17
第23回 参議院議員通常選挙	10	案内板	18~22
人事異動 ほか	11	8月は保険証の定期更新月です	23
ゼロ・ウェイスト宣言	12	臓器提供の意思表示にご協力ください	24
再生可能エネルギー設備の設置	13	町民の詩歌	25
木材の需用拡大にご協力を！	14	戸籍の窓口 ほか	26

上勝町第三セクターの状況

第三セクター5社の平成24年度（平成24年4月1日～平成25年3月31日）の決算が各社総会により承認され、6月定例議会により経営状況の報告がありました。厳しい経済状況の中、(株)ウインズを除く4社が赤字となり、経営が厳しい状況にあります。

平成25年度の見通しは厳しい状況が予想され、各社社員が一体となり生き残るための知恵と努力を惜しまず、地域に根ざした会社となるべく鋭意努力が求められています。

今後におきましても、経営の中身を検証し改善方を検討してまいりたいと考えています。引き続き、住民の皆さま並びに株主の皆さまのご支援、ご協力をお願いいたします。

平成25年3月末日現在

会社名 項目	(株)上勝バイオ	(株)かみかついっきゅう	(株)ウインズ	(株)もくさん	(株)いろどり
創立または創業年月日	平成3年4月12日	平成3年11月25日	平成8年4月1日	平成8年7月4日	平成11年4月2日
資本金	84,000千円	80,000千円	36,000千円	99,900千円	10,000千円
構成員	上勝町 1,408株 (84%) 農業協同組合 97.6株 株徳島銀行 80株 森林組合他 94.4株	上勝町 1,070株 (67%) 株徳島銀行 76株 徳島魚類(有) 20株 その他 43.4株	上勝町 525株 (73%) 光設計(株) 64株 株徳島銀行 36株 株アーバンプロジェクト他 95株	上勝町 1,440株 (72%) 株徳島銀行 95株 北島建設(株) 60株 その他 403株	上勝町 140株 (70%) 株上勝バイオ 60株
株主数	50	166	24	27	2
代表取締役	社長 影山久士	社長 美馬由実	社長 菊本喜一	社長 笠松和市	社長 横石知二
役員数 (監査役を含む)	常勤 3人 非常勤 8人	常勤 3人 非常勤 7人	常勤 2人 非常勤 6人	常勤 1人 非常勤 8人	常勤 1人 非常勤 8人
社員(内臨時等)	71人(42人)	31人(22人)	11人	4人(2人)	9人(3人)
業務内容	● 菌床椎茸人工ホダ木の生産販売 ● 菌床椎茸の生産販売	● 都市農村交流センター・月の宿の管理運営 ● キャンプ場・テニスコートなどの管理運営	● 国土調査、一般測量、設計コンサルタント	● 木材の加工販売 ● 建築工事の請負並びに企画設計管理・林業労働者の確保	● 農産物の企画販売 ● 情報システムソフトウェアの開発・販売
特徴	菌床椎茸のホダ木を生産し各農家へ納入、生産指導する。 椎茸生産の中核施設で自らも生椎茸を生産販売している。	町の観光施設などの管理運営を主体としている。 都市と農村の交流拠点施設、地域食材を使った料理が自慢。	国土調査のソフト面、地域の話し合いから一般の測量設計、町づくりコンサルタントまでの若者の雇用創出と今後の成果が期待されている。	国産材の需要開発から製材加工、住宅建設エクステリア製品、土木用資材などの生産販売。 林業労働者の確保、広域的事業展開で若者の雇用創出を目指す。	個性ある上勝農産物を安定した価格で販売できるように企画情報発信に売り込みと情報ネットワークシステムの確立。
平成23年度売上総額(単位:円)	324,081,981	210,268,159	105,650,000	143,860,740	166,544,283

平成24年度決算状況（平成24年4月1日～平成25年3月31日）

(単位:円)

売上総額	356,078,615	194,765,107	79,701,000	37,069,515	90,951,633
当期利益	△7,982,868	△14,392,999	1,848,619	△19,433,837	△2,429,017
法人税等	289,953	179,677	656,887	180,000	69,745
前期末残高繰越利益剰余金	△160,715,764	△26,257,535	30,565,391	△8,246,373	31,942,668
当期末残高繰越利益剰余金	△168,698,632	△40,650,534	32,414,010	△27,680,210	29,513,651
長期借入金	13,650,000	7,000,000	—	8,750,000	—
総資産	129,138,406	65,444,212	72,596,496	98,194,011	49,478,193
純資産	△85,239,804	39,349,466	68,414,010	72,219,790	29,351,211

(株)上勝
バイオ



パック部従業員

上勝バイオは三月末の決算で二十二期目となりました。創立以来二十二年間事業継続できましたことは皆さまのご理解とご支援の賜物と厚くお礼申しあげます。

ご存じのとおり当社は菌床(ホダ木)としいたけの製造・販売をおこなっています。しいたけの市況は毎年約5%程度下がり続け、この五年間で

約20%単価ダウンしました。このような中で約七十名の従業員は日夜努力を重ねております。

平成二十四年度の事業概況

平成二十四年度は、昨年度皆さまにご心配をおかけした原発事故による放射性物質問題の解決を図ることから始まりました。おかげさまで国(県町)の補助と東京電力からの損害賠償で約一億二千万円の実損が戻ってまいりました。

平成二十四年の四月から施行された国の食品の放射性物質規制値超えのしいたけが関東方面に出まわり、しいたけの市況が約10%下落しました。秋口から冬場、価格は持ち直しましたが、低温によるしいたけ発生不足が続き、売上が伸び悩みました。しかし、全従業員で重点施策を施行し売上・利益減をかなりカバーしました。

創業以来二十二年経過し、設備の老朽化と技術革新の立ち遅れを従業員の知恵と努力でカバーしておりますが、現在の生産システムと市況ではそれも限界に近づいており、抜本的な改革が急務となっております。

平成二十四年度の決算内容

当期の売上高は三億五千六百七十八千円、前年比百九十九%、最終損益高は△七百九十八万三千円となりました。上半期のきのこ消費者離れによる約10%の価格ダウン、下半期の低温などの収穫量減で売上が伸び悩みました。

九つの基本方針と二十一の重点施策の実施に取り組んでまいりました。売上高増強で二千四百八十八万八千円、利益高増強で七千四百二十一万円の前進を遂行しましたが、今一歩およばず当期損益は赤字となりました。

重点施策の主な項目は、しいたけ品質の向上、収穫量の増産、ホダ木フル生産、新市場の開拓、原材料費の低減、人員体制の見直し、全工程製造原価管理システムづくり、次世代システムの検討等を実施してまいりました。



ベイシア関店のしいたけ売り場

平成二十五年度の運営方針と見通し

今年度は、売上高四億円、最終利益高一千二百万円を目指します。ここ五年間の価格ダウンで約一億円の売上高利益減になりました。平成二十二年度から取り組んだ重点施策の積み重ねによって、やっつと赤字体質からの脱却が見えてきました。

今年度の重点施策を部門別に見ますと、ホダ木製造部門は「常識の打破」全工程をゼロベースから見直す、栽培部門は「まず品質、次に収量」秀品率を5%以上上げ、収穫量を約20%上げる、パック部門は「作業方法の見直しとシステム化」選別・計量・パックのやり方を従来方法にと

らわれず見直す、営業開発部門は「売りぬぐ力、創り出す知恵」市場外流通比率を50%まで上げる、加工食品等新商品の開発、総務部門は「次代をなう人材育成」若手人材を次の幹部候補生として登用・育成する、当社の課題として「エネルギーとシステムを考慮する」「重油・電気料金の値上げ対策、次の時代にマッチしたシステムを具体的に検討する。これらの着実な実行に取り組みます。

今後取り組むべき課題

多くの設備と生産技術が二十年以上を経過し、老朽化・時代遅れになっており、当社の将来を考えますと、早急に「次世代のあり方」を具体的に検討していくことが急務といえます。

最近、北海道から九州まで主要しいたけ産地を視察しましたが、全生産システムを最先端化している産地はどこにもありません。一部の工程が進んでいる産地がかなりあります。これらのよいところを集約しいたけ生産システムを実現すると、小粒でも先頭に躍り出るチャンスがあります。

将来を決めるのは結局「ひと」です。三年前からつくつた「営業開発部門」とこれからの「技術開発部門」の人材確保と育成が最重要課題といえます。これらを着実に進めて「日本一のしいたけ会社」を目指します。



しいたけ加工食品6点

代表取締役社長

影山 久士

株かみかつ いっきゅう

平成二十四年度 事業概況について

月ヶ谷温泉交流施設部門、月ヶ谷温泉村キャンプ場部門、受人委託部門（学校給食部門）、上勝町西テニスコート部門の四部門で事業を展開いたしました。また、一般貸切旅客運送事業では、町内外への観光等の輸送をいたしました。

平成二十四年度の 決算について

株かみかついっきゅう全体での売上高は、一億九千四百七十六万五千円（前年比九十二・六％）当期純損失▲一千四百三十九万二千円となりました。

売上高の内訳

食堂の食事が前年比八百五

十八万二千円の減収となりました。宿泊と宿泊食事、宴会食事は同比五百四十一万四千円の増収となりました。上勝

薬草健康づくりツアーや商品（サービス）販売と開発関係では、薬草料理特別プランの販売や薬草立食交流会等好評を得て、七百万七千円の売上を果たしました。新施設の活用では、バンガロー三棟の完成にともない年間の利用者数は千三名となり、三百三万八千円の売上となりました。各組織体との連携を活かした売上では、いろいろり映画関係が二百二十五万七千円、視察者関係の売上は五百九十万四千円、株式会社カミカツリーストとの連携の企画販売では売上高百七十五万一千円となっております。

損益の内訳

水難事故のキャンセルに伴うキャンプ場売上減少（四百三十七万四千円）、入浴者数の減少（一百九万一千円）に伴う食事業上の減少（八百五十八万二千円）、入浴に関するその他売上の減少（二百九

十七万四千円）が主なもので

平成二十五年度の基本方針 及び営業計画・見通し

健康に配慮した、自社独自企画プランの開発・販売、衛生管理の徹底した実行と基本に忠実な接客サービスの構築を図ってまいります。

- ①地域資源を活かした健康づくりプログラムの販売
- ②場面別季節メニューの創出と発売
- ③自社商品（お土産）の開発と販売
- ④場面に対応した基本的な接客技術の習得
- ⑤キャンプ場利用の安全性に配慮した企画イベントの開催
- ⑥他組織体との連携
- ⑦人件費や経費削減（省エネ対策等）による経費の低減
- ⑧月ヶ谷温泉交流施設の魅力化への施策

平成二十四年度売上に對して、売上増額目標三千三百五十万円で、経費一千七百万円の削減に努め、財務体質強化

による黒字化を目指し、皆さまから喜んでいただけるサービスづくりに邁進してまいります。

当社における

今後の課題・その他

- 日帰り企画プランの継続的持続的販売
- 研修セミナー型等の誘客
- 接客研修も取り入れ、基本

的な接客サービス技術の向上
○客層に合せた個別、団体別サービスの構築を図ってまいります。

株主各位、町民各位には変わらませぬご厚情を賜りますよう重ねてお願い申し上げます。

代表取締役社長

美馬 由実



薬草立食パーティー

(株)ウインズ

平成二十四年度
事業概況について

国土調査事業について

平成二十四年度は藤川十一地区と旭三地区の調査及び測量業務の委託を受けました。両地区合わせて四・四七平方キロメートルの作業面積となりました。

平成二十四年度の業務受注状況

受注先	受注額(税抜き)	構成比
上勝町	70,508,000円	88.47%
うち国土調査	70,451,000円	88.39%
徳島県	9,177,000円	11.51%
民間	16,000円	0.02%
合計	79,701,000円	

①上勝町から用地測量業務を一件受注しました。

②徳島県から次の業務を受注しました。

- 水路測量及び設計業務 一件
- 用地測量業務 一件
- ダム深浅測量業務 一件
- 津波対策測量業務 一件

③民間の方から測量業務を一件受注しました。

平成二十四年度の決算内容
について(金額は税抜き)

平成二十四年度の当社の業務受注額の総額は七千九百七十万一千円となり、平成二十三年度実績一億五百六十五万円に対して二千六百万円近く減少しました。

主力業務である国土調査事業の受注額は対前年度比七十二％の七千四百五十一万円となり、二千七百万一千円の減少となりました。

平成二十四年度は県の国土調査事業の予算が減少し、その関係で当社の国土調査事業の受注額も減少しました。国土調査事業は減少しまし

たが、徳島県の業務を四件受注する等、国土調査事業以外の業務で九百万円程の収入がありました。

主力業務である国土調査事業の減少で経営的には苦しい状況となりましたが、国土調査事業の成果を例年より早めに納品して外注費を削減するとともに、他の業務をこなし、経費の削減と受注額のアップを図ることが出来ました。この結果、最終的には、百八十四万八千六百十九円の純利益を得ることができました。

平成二十五年度の基本方針
及び営業計画・見通し

昨年の暮れに誕生した安倍政権は大胆な金融緩和と機動的な財政出動と民間投資を喚起する成長戦略を「三本の矢」とする経済政策を掲げ、デフレ脱却にむけてスタートを切りました。新政権発足以後、

経済回復の明るい兆しが見えてきました。日本経済の立て直しは緒に就いたばかりであり、日本経済がデフレから脱却して成長を遂げ、その成果が国民に行き渡るまでには、

まだ時間がかかりそうです。

「三本の矢」の内の二本目の「機動的な財政出動」において公共事業関連の予算は増額される見通しですが、それが我々の業界にどう影響を及ぼすかは不明な部分が多く、現時点では手放しで喜べる状態では有りません。

当社においては、本年度は国土調査事業の受注額は昨年度を少し上回ると予想しております。本年度も昨年度と同様に作業効率の向上を図るとともに、国土調査事業以外の業務の受注にも努め、利益確保を目指します。

また、会社の技術力向上にも努め、多様な業務に対応出来る会社を目指します。

当社における今後の課題

上勝町の国土調査事業の進捗率は平成二十四年度末で四十七％(面積比)となりました。

国土調査事業は上勝町にとつて有用な事業であり、これに携

わる当社は、今後も町民の皆

さま方と協力し合いながら、上勝町の国土調査事業の完遂に向けて邁進していく所存です。そのためには、精度の高い作業を迅速に行えるように、今まで培ってきた技術を更に研鑽していく必要があります。また、経営上の不安が国土調査事業の進展に影響を与えることが無いようにする必要があります。

また、上勝町の国土調査事業の折り返し点を目前にし、国土調査事業の完遂を目指しながら、他の業務にも積極的に挑み、技術力を蓄積して、十年後、二十年後の社業の基礎をつくる時期にきたと認識しています。

代表取締役社長

菊本喜一



現場風景

株もくさん

株式会社もくさんの「経営状況と経営方針について」ご報告いたします。当社は、山林経営、森林施業、木材加工等幅広い事業を営むことができる会社として、平成八年七月上勝町が資本金の七十二%七千二百万円を出資して設立した会社で発足して十八年目になります。

経営状況

この間藍場浜公園や阿波おどり空港、農林道のKMブロック擁壁、KKパネル住宅等一部の公共事業や民間事業の受注を始め製材、小径木の加工、木材の伐採搬出事業等幅広い事業を手掛けてまいりました。

ピーク時には、一億六千四百万円の売り上げがありました。が、昨年は特に公共事業や

民間建築事業の受注がほとんどなく、三千七百万円の売り上げとなり、一千九百四十三万円の欠損、累積赤字が二千七百六十八万円となりました。

昨年九月に当時の社長が辞任したため、再び私が社長を務めることになりました。厳しい経営状況から昨年は二人の常勤役員が辞任、五名の社員を解雇する等苦渋の選択をし経営の立て直しを図ることにいたしました。年度途中で二年続けて、社長が交代する等住民の皆さま並びに株主の皆さまに大変ご心配と損害をおかけし申し訳なく思っています。

五月から常勤役員として勤めて参りますので、ご指導ご支援くださるようお願い致します。

経営方針

私たちの先代や先輩が一生懸命、地こしらえ、植林、下刈除間伐して四十年以上育てた木材は、成木となり主伐期を迎えて、大地に太陽が当たらず、場所によっては土砂が流

出しています。ウサギや猪鹿等のえさが無くなり農地に鳥獣が押し寄せるようになりました。大気の浄化や保水力も低下し、地球温暖化による気候変動等で地球上の生物に大きな影響がはじめています。

私たちは、知識と知恵の総力を結集し、この森林資源を活かし産業を興し森林の荒廃を防止、防災・減災に努めなくてはなりません。

私が数年前、森林内部の状況や国産材の市況等率直に写真とグラフで、プラチナネットワーク小宮山会長（第二十八代東京大学総長、現在三菱総合研究所理事長）に再三お会いし、日本の森林林業木材産業について意見交換、プラチナネットワークでプロジェクトチームを編成し研究していただいています。

その結果国内では、展望が開けないことから、今回全国から希望者を募り、世界の先進林業木材産業を実践しているオーストリアへ行くことになりました。

このような時代背景の中で、当社は、国産町のあらゆる制度の活用と生き残りをかけて

合理的な制度設計を見いだし現場から国の仕組みを変える行動を起こしたいと考えています。日本は千四百年という世界最古の法隆寺の木造建築が残っています。

ヨーロッパの産業革命以降、木材から鉄、コンクリートプラスチック等に変わり、国産材の需要は減少し、蓄積量は着実に増えています。

当社は、最新の技術を取り入れると同時に商品開発を行い、鉄、コンクリート、プラスチックから木の文化を取り戻し「持続可能な美しい集落再生」の一翼を担いたいと考え

えています。

当面は情報収集、国産材の需要拡大と流域森林管理の仕組みづくり等に必要人材と財源の確保に努め多角経営を目指してまいります。地球レベルで情報・経済・環境が動く時代ですので、大所高所から考え最善の努力をしてまいりますのでご理解とご支援ご協力をお願い致します。

代表取締役社長

笠松 和 市

▲KMブロック塀。一五年を経過し木材の長寿命を實現。



▲昨年度開発した組立式歩道橋。防腐処理で長寿命化。



株いろいろ

平成二十四年度の
事業概要について

会社設立十四年目となりましたが、全国的に過疎化が進んでいる中であって、上勝町を舞台にした映画『人生、いろいろどり』が上映されたことにより、色々なつながりができ特産品の販売や交流人口の増加となりました。



物販の様子

会社の方針である特産品の販路拡大、後継者育成も実績ができています。

平成二十四年度の
決算について

一九九九年に会社設立以来初めて二百四十二万円の赤字決算となりました。人件費等の経費削減の鋭意努力を重ねてまいりましたが、売り上げに対して、経費率が高くなつてしまい利益を確保できまませんでした。しかし、売り上げが伸びたということは、先行投資となつているので、必ず今年度につながると思います。

平成二十五年度の基本方針
及び営業計画・見通し

基本方針

○後継者対策

基金訓練事業、インターン事業により後継者育成への足掛かりができたので、今後はいかに定着させるか。生活のできる所得の確保、品目の組み合わせ推進。後継者が帰って頂ける基盤づくり。農家への情報提供。会社の後継者育

成もあわせて実施する。インターン事業を引き続き展開し、上勝町のファンづくりを展開する。

○上勝映画『人生、いろいろどり』を活用した特産品販売

全国各地で上映されている映画『人生、いろいろどり』、町内ツアー企画、物産展出店等多くの機会を利用し、町の特産品を宣伝・販売する。町内組織とも連携し、交流人口増加・新商品の開発もあわせて行う。

○葉っぱブランド戦略

つまものの「いろいろどり」を中心とした「葉っぱブランド」を定着させ、「町のイメージを売る」ことと特産品を売ることがつながるように組み立てをする。町内の特産品を個性化へと移行し、独自の販売戦略の組み立てを行い、メディアを中心とした情報発信を積極的に展開する。



タブレット端末を使用する生産農家

○ICTを活用した
仕組みづくり

使った仕組みを構築し生産農家へより精度が高くタイムリーな情報を提供し、生産意欲の喚起にもつながるような展開を実施する。集落再生や町内の各組織とも連携した仕組みも考えていく。

当社における今後の課題

高齢化が進む上勝町において、いかにして若者へつないでいくか。そのための若手の人材育成と仕事づくりが課題である。いろいろな人を受け入れていくことも必要な時代。人のつながりを大切にして、上勝町が持続できるように全力を上げていきますので、今後とも町民皆さまのご支援をよろしく願います。

代表取締役社長

横石 知二



インターン研修生 活動の様子

森林アートプロジェクト

二〇一三事業 実行委員会を発足

六月二日、「土屋公雄氏アート作品制作を、地域資源を活用し、広く住民等の参加協働により事業の推進を図るとともに、森林等の魅力発信を創出し、対流による定住を目指す。」ことを目的に、森林アートプロジェクト二〇一三事業実行委員会組織が発足されました。

今後、土屋公雄氏アート作品完成に向けて、徳島県、上勝町、上勝アート里山彩生研究会等と連携し、広く地元住民とボランティアの協働により事業を推進して参ります。

住民皆さま並びに関係団体等のご協力、ご支援をお願い申し上げます。



講演会「自然とアートが共生する場所」の様子

森林ふれあい学習・木質バイオマススクール開催

私たち上勝町の住民にとって最も身近な存在である森林の役割や必要性の学習、啓発を目的とし、上勝中学校の生徒を対象に森林整備の重要性、木質バイオマスエネルギー利用による二酸化炭素排出抑制効果等についての講話や森林施業等現場体験による森林ふれあい学習及びバイオマススクールが五月三十一日に開催されました。

徳島中央森林組合上勝支所、NPO法人ゼロ・ウェイストアカデミーの方々にご協力をいただき、生徒達はそれぞれの現場体験に取り組みました。



1年生、薪ストーブ用薪割り体験(集積乾燥)



3年生、森林ふれあい学習



2年生、森林整備体験(間伐及び搬出)

こちら
かみかつQびびりです。

楽しさ満喫

出逢いイベント

六月八日、株式会社カミカツリスト主催、かみかつQびびり後援の『上勝恋活PARTII♡初夏の上勝めぐりと藤川谷村ほたる観賞会』を開催しました。

曇りがちの天気でしたが、雨に降られることもなく、(雨の中の出逢いもまた、ロマティックとは思いますが…)町内外から参加頂いた男女十六名の方が、上勝町での出逢いを楽しみました。

十四時、カミカツリスト事務所で自己紹介とアイスブレイク(和やかな雰囲気作りのためのゲーム等)をした後、石本商店で、おやつ作りやキャンドル作りを体験しました。

その後、百間滝や射手座造船所等、上勝町の観光スポットを見学しました。水不足の折でしたが、百間滝は水量も多く迫力があり、参加者の方からも感動の声ががりました。

夕刻、農家民宿わっかの協力を得て、藤川谷村ほたる鑑賞会に参加し、いくつもの小さな光が飛び交う中、恋活ムードは最高に盛り上がりました。

そして、二十一時、この出逢いで巡り会った男女が、ゴールインできることを切に願いながら、イベントを終了しました。



テニス大会結果

五月二十六日、福原農村公園テニスコートにて十チームの参加により開催されました。この大会は参加者の年齢幅が広いため交流も同時にはかれました。結果は次のとおりです。
(敬称略)



準優勝 島田淳・竹田真由美ペア



優勝 谷口哲也・田村真一ペア

各種団体

ソフトバレーボール

大会結果



優勝 ながよし③

町内各種団体によるソフトバレーボール大会は六月二日に上勝小学校体育館にて十四チーム、男女約七十名の参加者により開催されました。この大会のために練習してきたチームも多く、熱戦がくりひろげられました。結果は次のとおりです。

優勝 なかよし③
準優勝 はなまる
第三位 ちゃちゃお



準優勝 はなまる



第3位 ちゃちゃお



お知らせ

本年度は九月、十二月にかみかつQぴっと主催による手作り出逢いイベントを開催する予定です。結婚を希望されている独身の方はもちろん、親御さまも是非お問い合わせください。また、Qぴっとカードにより会員登録をされた方には、ご縁のご紹介もさせていただきます。併せてお気軽にお問い合わせください。なお、個人情報保護法は上勝町個人情報保護条例等の規程に準じて管理し、プライバシーの保護に配慮いたします。

お問い合わせ先

上勝町教育委員会内
かみかつQぴっと事務局
☎四五〇〇一一一
IP〇五〇一三四三八一七三一一
担当者専用Eメール
kyouikujinkai01@kamikatsu.jp



カミカツイリストの綿密な準備、石本商店や農家民宿わっかのご協力、かみかつQぴっとサポーターの大活躍のおかげで、恋活だけでなく上勝町の自然と人情にも触れた、楽しい「出逢いイベント」となりました。



第二十三回

参議院議員通常選挙

平成二十五年七月二十八日任期満了による参議院議員通常選挙は、七月四日に公示、七月二十一日に投開票が行われます。

投票日

七月二十一日(日)

投票時間

七時～二十時

投票場所

- ・正木投票区
高鉾公民館
- ・傍示投票区
傍示定住センター
- ・福原投票区
福原多目的集会所
(福原ふれあいセンター)
- ・生実投票区
上勝町コミュニティセンター
- ・旭投票区
上勝町基幹集落センター

●この選挙で新しく選挙人名簿に登録される方

平成五年七月二十二日以前に生まれた人
平成二十五年四月三日以前から引き続いて上勝町内に住所を有しており、公職選挙法に定められている欠格事項に該当しない方

●期日前投票

投票日に仕事や旅行、出産等のやむを得ない事情で投票所に行けない方のために、期日前投票制度が設けられています。

期間

期日前投票の出来る期間、場所等は次のとおりです。
七月五日(金)から
七月二十日(土)まで

場所及び時間

上勝町役場 応接室
八時三十分から二十時まで

●不在者投票

病院等での不在者投票

不在者投票のできる指定病院・施設等に入院(入所)されている方は、院長等に申し出るとその病院で投票することが出来ます。

郵便による不在者投票

身体に重度の障害がある方は郵便によって不在者投票をすることが出来ます。この不在者投票ができる方は次の方に限ります。
①身体障害者手帳又は戦傷病者手帳の交付を受けている方で一定の基準に当てはまる方。
②介護保険の被保険者証に要介護五として記載されている方。

なお、郵便で投票する場合は、あらかじめ郵便投票証明書の交付を受けておき、その証明書を添えて投票用紙等の請求を投票日前四日(七月十七日(水))までにしなければなりません。

なお、代理記載制度もありますが、これらの申請には日数を要しますのでお早めに手続きをお願いします。

●入場券

入場券は七月五日頃に送付します。(間違いないか早めに確認してください。)入場券をなくした人も投票日当日、選挙権を有していれば投票ができます。投票所の受付でそのことを申し出てください。

転出者には、入場券を送付しないこととしていますが、転入地で選挙人名簿に登録されていない場合は、転出地(旧住所地)で投票できる場合があります。

●開票

七月二十一日(日)
即日開票
二十一時十五分から
場所 上勝町コミュニティセンター

●お問い合わせ先

上勝町選挙管理委員会
☎四六一〇一一

次の国政選挙から、インターネットを使った選挙運動が出来るようになりました。(インターネットでの投票は出来ません)

ただし、有権者は電子メールを使った選挙運動、未成年者の選挙運動、ホームページをプリントアウトしての選挙運動、候補者に関し虚偽の事項を公開等、これらの禁止行為は処罰の対象となります。

詳しくは、総務省ホームページ

ネット選挙運動総務省

検索

人事異動

平成二十五年七月一日付

【 】は前任

・参事兼企画環境課課長

桑 原定 夫

【参事兼企画環境課課長
兼産業課課長】

・教育委員会事務局局長兼支所長

吉 積 忍

【税務課課長】

・産業課課長

山 田 三 郎

【教育委員会事務局局長
兼支所長】

・税務課課長

傍 示 佳 孝

【税務課課長補佐】

・税務課係長

石 木 由 雄

【総務課財政係長】

ありがとうございました！ ヘンリー先生！



私の日本語は完璧でもきれいでもありませんから、失礼があつたらすみません！

一昨年、上勝に初めて来たときは寂しく思うのではないかと心配しましたが、皆さんのお陰で大変安心して生活を送ることができました。皆さんに出会えたことをとても光榮に思っています。

この二年間、色々と支えてくださつてありがとうございました。

上勝での滞在はとても楽しかったです。

皆さんとてもいい人ばかりで、これからも一生忘れません。

先生方にも本当にお世話になりました。

最後に、上勝中学校、上勝小学校の児童生徒の皆さんに「ありがとう」を言いたいと思います。

またいつか機会がありましたら、ぜひイギリスとか名古屋市に来てください。

上勝町はずっと私の心に残ります。

どうもありがとうございます。

交通マナーアップ推進月間県民運動

平成二十五年七月一日(月)～八月三十一日(土)

徳島県の運転者のマナーが悪いと一般的によく言われていますが、県民一人一人が交通ルールを守り、交通マナー意識の向上に努め相手の立場を尊重する「思いやり」「ゆずり合い」の心を実践することで交通事故の防止を図ることを目的とした交通マナーアップ推進月間県民運動を実施することとなりました。

推進事項として、

車の運転手

- 全席シートベルト（後部座席も）着用、チャイルドシート
の正しい着用
- 子どもや高齢者に思いやりのある運転
- 運転中の携帯電話使用禁止の徹底

自転車利用者

- 自転車は夕暮れ時は必ずライトを付け、反射材の使用を心がける。



上勝小学校 交通安全教室の様子

歩行者

- 夜間夕暮れ時は、明るめの服装での外出。
- 車両の間からの飛び出しはしない。
- 反射用品を利用し、運転者から目立つように配慮する。

これらについて、家族等で話し合い、交通安全の意識を一人一人が自覚し不幸な交通事故の撲滅に取り組みしましょう。

総務課

ゼロ・ウェイスト宣言 二〇二〇年達成に向けて

中国・河南省で講演！

六月十九日、中国の河南省鄭州市において、独立行政法人国際協力機構（JICA）主催の、気候変動対策推進セミナーに招かれ、中国各地域政府の環境保護局宣伝教育センター幹部、事業担当者に向けて、上勝町とNPO法人ゼロ・ウェイストア카데미がゼロ・ウェイスト運動やくるくるショップについて、講演を行いました。

講演後は、人口の多い町でも、ゼロ・ウェイストが行えるか、学校での環境教育方法について等の質問があり、環境政策への意識の高まりを感じました。

上勝町の他、大気汚染やごみ処理問題について中国国内の研究者やNGOからの講演も行われました。

上勝町のくるくるショップを中国で展開！

くるくるショップが四川省の成都市に開設されることになりました。四川版くるくるショップには、上勝町の取り組みの展示も行う予定です。場所を決定し、内容についてはこれからです。内容が決定次第、お知らせします。



成都市のくるくるショップ開設予定場所

上勝町のくるくるショップも充実！

ごみステーションに新しくできた、掲示板をもうご覧になりましたか？
譲りたいもの、欲しいものを啓示できるようにしています。



掲示板を利用し、町内で資源を循環させましょう！
くるくるショップへの持込みも、今までどおり行えます。



ごみステーションで、収集できないもの

農業用廃 ビニール・ 農薬のビン等



肥料袋やマルチ用フィルム等の農業用廃プラスチックは、産業廃棄物に指定されています。

ごみステーションへの持込みをせず、東とくしま農協上勝町支所が年一回秋頃に行っている回収日に出してください。

詳しくは東とくしま農協上勝町支所へお問い合わせください。

お問い合わせ先

- 東とくしま農協上勝支所 営農購買課

☎ 四五一〇二一一

エンジンオイル



買い替えの時など、販売店や専門業者にご相談ください。

パソコン



パソコンリサイクル法に伴い、パソコンメーカーが回収・リサイクルを実施しています。パソコンメーカーの回収・リサイクルシステムをご利用ください。

お問い合わせ先

- 各メーカーの受付窓口
 - メーカーが不明な場合 パソコン三R推進協会
- ☎ 〇三―五二八二―七六八五

5月のごみ収集量

◎焼却ごみ	5.28t
【前月比】	0.14t減
一家庭に換算すると	6.1kg
◎容器包装以外のプラスチック製品	1.85t
【前月比】	0.01t増
一家庭に換算すると	2.2kg

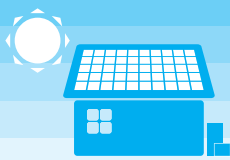

再生可能エネルギー

設備の設置に補助金が出ます！

地球温暖化対策及び地産エネルギー利用の環境として、化石燃料の代替となる再生可能（自然）エネルギーの普及を積極的に支援し、低炭素型社会の形成を図ることを目的とし、今年七月以降において、次により再生可能エネルギー設備（太陽光発電システム等）の購入・設置を行う方（法人を含む）を対象に、予算の範囲内で上勝町再生可能エネルギー活用促進事業補助金として交付します。（町補助金交付要綱による）

補助対象となる再生可能エネルギー設備

- 小型水力発電機
 - 太陽光発電設備
 - ペレット又は薪ストーブ
 - 木質系ボイラー
- 各本体の購入及び設置の経費。
ただし、営利目的を除く。

補助対象者

- 町内に住所を有する方
- 町内に事務所を置いて活動する任意団体
- 町内に事業所を有する事業者であって、次の要件をすべて満たすもの。

- ① 再生可能エネルギー設備を町内に存する自ら居住する住宅、活動施設（当該団体の活動のために使用する施設）、事業所及び集会所等公共的目的に使用する場所に設置しようとする者
- ② 設置した再生可能エネルギー設備の使用状況について、町が行うモニター調査及び事例発表等の啓発事業に協力できる者
- ③ 自ら電力事業者と電力供給契約を締結する者
- ④ 過去に当該補助金の交付を受けたことが無い者

- ⑤ 過去に当該補助金の交付を受けて再生可能エネルギー設備を設置した建物と同一建物へ再生可能エネルギー設備の設置に該当しない者
- ⑥ 町民税等の滞納が無い者（原則）
- ⑦ 町の他の事業補助金等との併用していない者（国・県・他の団体等からの補助金との併用は可能）

補助申請の受付期間

平成二十五年七月一日（月）～同年十月三十一日（木）
ただし、予算がなくなり次第、受付を終了します。

補助申請の方法

企画環境課で申請書類を備え付けております。必ず、工事着手前までに申請し、年度内に完了してください。



補助金額

補助金名	補助対象経費	補助金の額 (千円未満の端数がある場合は、その端数を切り捨てた額)		保持年数
		個人	法人(法人登記された団体)	
上勝町再生可能エネルギー活用促進事業補助金	小型水力発電機本体の購入及び設置に要する経費	補助対象経費の1/4以内、又は1kwあたり5万円のうちどちらか少ない額 上限額は20万円	補助対象経費の1/4以内、又は1kwあたり5万円のうちどちらか少ない額 上限額は50万円	設置の日から10年
	太陽光発電設備本体の購入及び設置に要する経費	補助対象経費の1/4以内、又は1kwあたり5万円のうちどちらか少ない額 上限額は20万円	補助対象経費の1/4以内、又は1kwあたり5万円のうちどちらか少ない額 上限額は50万円	設置の日から10年
	ペレットストーブ・薪ストーブ等の本体の購入及び設置に要する経費	補助対象経費の1/3以内 1台につき 上限額は20万円	補助対象経費の1/3以内 1台につき 上限額は50万円	設置の日から6年
	木質系ボイラー等本体の購入及び設置に要する経費	補助対象経費の1/3以内 1台につき上限額は50万円		設置の日から10年

お問い合わせ先 企画環境課 ☎46-0111

木材の需用拡大にご協力を！

「ご存じの方もあると思いますが、徳島中央森林組合上勝支所の木材共同販売所の売り上げ、材積、1m当たりの平均価格は、下の表のとおりです。

木材価格の推移と自給率

平均価格で比較しますと昭和四十九年度は二万七千四百八円だったものが、平成二十四年度は七千七百六十八円となり、四mもの一本当たり年間平均価格は千三十五円となっています。この価格からハイ立て料金や手数料、運搬費を差し引くと一本当たり、七百九十五円になります。

また、質の悪い曲がり材等C材は共販所に出さずに直接山元からチップ工場へ運搬され、工場着1m当たり三千円で取引されています。

1m当たり単価は三十九年前の二十八%に下落し、半面労働賃金は十倍以上に上昇しています。もちろん林道や作業道が開設され機械化も進みましたが、高

性能機械等の導入で生木が搬出され、人工乾燥が必要になり機械代や燃料代が嵩むようになり、補助金なしでは伐採搬出できない時代背景となっています。

全国的に見れば、国産材の成長量より、需用が下回っている上に平成二十三年度の木材自給率は二十六・六%とで、総需用も減少傾向にあります。

国産材の需用拡大について

公共建築物等木材利用推進法

木材の需用拡大について、政府は、「公共建築物等木材利用推進法」に基づき基本計画を策定し、平成二十五年一月現在全都道府県と全国千七百市町村の内、八百七十四市町村が公共建築物等における木材利用促進に関する方針を定めています。

徳島県をはじめ県内全市町村が、国の方針に沿って、市町村の「公共建築物等における木材利用の促進

に関する方針」を定めていますが、現実には木材需用はわずかです。

上勝町では、月ヶ谷温泉のバンガロー始め水車や野尻集会施設等交付金を得て、需用拡大に努力しています。

木材の需用拡大により地域経済を回す

また切った木の皮をむいて乾燥させ、製材し、角材や丸棒、杭、KMB、木橋等に加工し、防腐処理を施し、道路や作業道の堡壁や土留め災害復旧等に利用することで、需用拡大と地域で仕事ができ経済が回ります。

役場の玄関の多目的トイレも木製レンガ造り、コミニティセンター前の駐車場の梁や柱も木製ですが防腐の皆さまにおかれましても創意工夫していただき、需用拡大と地域経済の発展にご協力ください。

お問い合わせ先

榎もくさん

☎ 四六一〇六九三

徳島中央森林組合（上勝支所木材共販所の推移）

	昭和49	昭和50	昭和51	昭和52	昭和53	昭和54	昭和55	昭和56	昭和57	昭和58	昭和59	昭和60	昭和61
売上(千円)	113,935	95,638	112,855	97,920	115,143	150,179	129,827	151,934	159,535	89,919	132,259	118,313	132,079
材積(m)	42,010	36,460	41,050	42,030	44,780	39,350	42,910	51,260	62,020	35,730	62,120	55,360	66,430
単価(円)	27,408	26,280	27,776	23,392	24,551	38,164	30,255	29,450	25,681	25,123	21,290	21,580	20,910

	昭和62	昭和63	平成元	平成2	平成3	平成4	平成5	平成6	平成7	平成8	平成9	平成10	平成11
売上(千円)	164,796	164,712	140,060	137,032	125,795	153,935	171,083	131,229	123,542	123,382	81,773	77,542	71,513
材積(m)	71,890	65,720	59,310	58,130	56,720	66,010	68,600	60,230	53,450	53,450	45,600	51,180	45,370
単価(円)	23,300	25,062	23,614	23,300	23,614	23,310	24,933	21,787	20,202	23,081	17,931	15,148	15,764

	平成12	平成13	平成14	平成15	平成16	平成17	平成18	平成19	平成20	平成21	平成22	平成23	平成24
売上(千円)	36,658	29,274	34,022	34,973	30,245	42,539	45,675	47,789	49,225	36,366	44,193	85,076	56,718
材積(m)	31,070	27,130	30,840	31,720	33,191	48,230	50,609	49,650	54,760	43,182	44,040	86,184	73,013
単価(円)	11,798	10,791	11,031	11,025	9,112	8,820	9,025	9,625	8,988	8,422	10,035	9,871	7,768

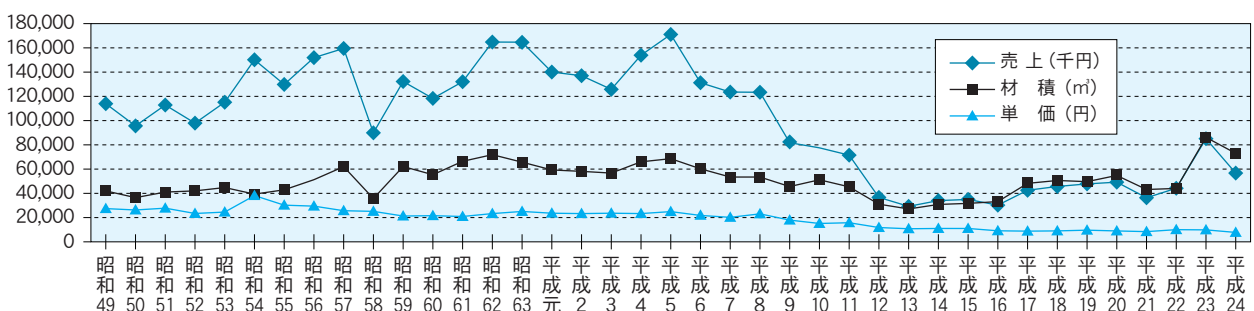

障害基礎年金等を受けている方の現況届について

20歳前の障害による障害基礎年金、障害福祉年金から切り替わった障害基礎年金、母子・準母子福祉年金から切り替わった遺族基礎年金を受けている方は、毎年7月が「現況届」の提出月です。

「現況届」とは、引き続き年金を受ける権利があるかどうかを確認するための大切な届です。7月初旬に年金事務所から現況届が送られてきますので、同封の説明書をよくお読みのうえ必要事項を記入し、お住まいの市町村役場国民年金担当窓口へ**7月末まで**に提出してください。

なお、「現況届」が提出されない場合や、所得の審査ができない場合には、年金の支払いが一時停止することがありますのでご注意ください。

※障害状態が引き続き障害等級に該当するか確認を必要とする方は、診断書の用紙を一緒にお送りしています。医師の診断を受けていただき、現況届（障害の状態によってはレントゲンフィルム・心電図）と一緒に提出してください。

※加算対象者のいる方については、加算額を引き続き受けるために、生計維持関係の証明をしていただく必要があります。

※平成25年1月2日以降に他市町村から転入した方は、平成25年1月1日現在、住民票がある市町村にて平成24年分の所得に関する証明を添付してください。

※他の公的年金・恩給などを受けている人は、同封されている「支給停止額変更届」を記入のうえ、直近の「年金額改定通知書」の写を添えて提出してください。また、新たに他の公的年金を受けられるようになった方は、「支給停止事由該当届」をご提出してください。

お問い合わせ先 住民課 ☎46-0111 IP 050-3438-8071

産業課からのお知らせ

「ダニ」による感染症に注意しましょう

「ダニ」にかまれることによって、感染症にかかることがあります。県内でも、「日本紅斑熱」「つつが虫病」「重症熱性血小板減少症候群(SFTS)」の発生が確認されており、

これらの感染症は、草むらややぶ等に生息している一部の「マダニ類」「ツツガムシ類」にかまれることによって感染します。「ダニ」といっても、食品等に発生する「コナダニ」や衣類や寝具に発生する「ヒョウヒダニ」等、家屋内に生息する「ダニ」とは種類が異なります。

特に春から秋にかけて「マダニ」の活動が盛んになるため、森林内等で作業を行う場合には、「ダニ」にかまれないように注意することが重要です。

「ダニ」にかまれないために

○草むらややぶ等、「ダニ」の生息する場所で活動する場合

長そで、長ズボン、足を完全に覆うくつを着用し、なるべく肌の露出を少なくする。(服やくつの素材は白っぽい色ですべりやすい素材を選ぶと、「ダニ」が

付着しても発見しやすく、「マダニ」も付着しにくくなります。)

○活動した後は

「ダニ」にかまれていないか確認する。「ダニ」にかまれても、痛みやかゆみはあまりなく、気づかないことが多いようです。

○「ダニ」にかまれたら

「マダニ」は満足するまで数日間以上吸着し血を吸い続けまので、見つけたら早めに取り除くことが肝心です。できれば病院(皮膚科)でとってもらうのが無難ですが、自分でとる場合、つぶさないよう先の細いピンセット等でつまんで取り除きましょう。(つぶすと「ダニ」の一部が体に残ったり、病原体が侵入したりすることがあります。)

「ダニ」にかまれたと気付かないこともあるので、野外で活動した数日後に、疑わしい症状(発熱、発疹等)が現れた場合は速やかに医療機関を受診してください。医療機関を受診するときは、「野山等に出かけた」または「ダニにかまれたかもしれない」とを伝えてください。

健康の達人になろう

知って得する健康情報

182

木下英孝

健康を自己管理しよう！

～血圧編～

健康の自己管理といえ、まず思い浮かぶのが「血圧」でしょう。今では自宅に血圧計を持っているのが当たり前のように普及していますね。毎日、朝晩に血圧測定している方も多いでしょう。今回は、そんな血圧についてのお話です。

自分の血圧を知ろう

起床時と就寝前の血圧測定が勧められています。測定前の五分間以上は安静にして、いすに座った姿勢で、ゆったりと深呼吸を五、十回くらいして、体と心を落ち着けてから測定しましょう。

血圧の正常値は年齢によって多少変わりますが、常に百四十を超えるようなら、医療機関で相談しましょう。

血圧は変動するもの

血圧は、常に変動します。朝の起床時に血圧が高い人は多く、「早朝高血圧」といわれます。目覚めてしばらくの間は、自律神経の「交感神経」が優位となり、血圧が上がります。早朝は要注意です。深呼吸を繰り返すことによって「副交感神経」が優位となり、リラックスできれば血圧は下がってきます。日中は、仕事や運動に伴い血圧は上昇します。精神的な緊張状態も血圧上昇を招きます。入浴後、体が温まった状態では血圧が下がります。血圧は常に変動するものですが、その変動が大きすぎ

ぎるのは問題です。

血圧を気にしすぎない

血圧を毎日五回も十回も測定して、血圧の変動に一喜一憂することは、精神的ストレスになり、血圧上昇にもつながります。体調が良くて、血圧が安定している人は、週二、三回程度の血圧測定で十分でしょう。頭痛やフラツキ等の症状があるときは、それが血圧のせいなのかを確認するために血圧測定してみましょう。普段の血圧との差が大きければ、血圧が原因である可能性が考えられますね。

血圧安定のために

高血圧は、動脈硬化を進行させて、脳卒中や心筋梗塞などにつながります。血管を長持ちさせるためには、やはり食事療法と運動が大切です。塩分を控えるとともに、体重オーバーにならないよう糖質（炭水化物）や脂質を控えることも重要です。そして、全身の血行が良くなるよう、ウォーキングやラジオ体操など軽めの運動を毎日続けてみましょう。

上勝町無料電話健康相談

フリーダイヤル

24時間 やまいなし



0120-24-8174

幸せの

達人になろう

気は長く、心は丸く、腹立てず



健康長寿の秘訣として、「気は長く、心は丸く、腹立てず、口つつしめば、命ながかれ」という言葉があります。暖簾（のれん）や手ぬぐい等に書かれたものを見たことがある人もいらっしゃるでしょう。もう一つ、「気は長く、心は丸く、腹立てず、己は小さく、人は大きく」というものもあります。短気にならず、心おだやかに、腹を立てず、謙虚に、相手を立てるとい生き方です。これは、夫婦円満、家庭円満の秘訣でもあり、幸せな人生を送るためのコツといえますね。

私は、時間と心に余裕がないと、ついつい怒りっぽくなってしまいます。そんなとき、心の中で言い聞かせたいと思います。「気は長く、心は丸く、腹立てず…」なかなか難しいことですが、心を穏やかに、幸せな人生を送りたいものですね。



こんにちは 保健師です



熱中症にならないぞ！

室内でも注意必要！

気象庁によると、今年の夏（六～八月）の平均気温は、平年並みか平年より高いとの予報です。気温の高い日が続くこれからの季節に、早いうちから備えておきましょう。



予防法は、「水分補給」と「暑さを避けること」

水分補給

◎こまめに水分補給
アルコールはかえって脱水を促すことになるので注意が必要！

◎大量の汗をかいたときは塩分も補給
塩分濃度は、一ℓに対し小さじ半分

暑さを避ける

◎風通しをよくする
◎扇風機やエアコンを使用する
◎涼しい服装・帽子や日傘を利用
◎こまめに休憩、無理をしない

★熱中症とは

高温多湿な環境下

★体内の水分や塩分のバランスが崩れる
★体温調節がうまく働かなくなる

体内に熱がたまる

熱中症発症!!

筋肉痛や大量の発汗、吐き気や倦怠感、重傷になると意識障害も…

私は大丈夫！という過信はキケン!!

水分のとり方に

気をつけよう！

たくさん汗をかいたときや熱中症症状があるときにはスポーツドリンクのような飲料をおすすめします。ただし、普段の水分摂取としてスポーツドリンクのようなものを選ぶと、知らないうちに糖を多く摂りすぎてしまうことになり、生活習慣病などの心配もでてきます。普段には水やお茶などをおすすめします。

〈参考〉飲み物に含まれる糖分

- イオン飲料 スポーツドリンク (500ml中)
一般的なもの 25～35g
カロリー控えめのもの 12.5～25g
- 栄養ドリンク
ふつうサイズ (100～120ml) 15～18g
ミニサイズ (50ml) 7.5g

※1日の砂糖の基準量

成人………20g (糖尿病傾向の方は10g)
子ども………10g

熱中症が疑われる人がいたら…

- ① 涼しい場所へ避難させる
 - ② 衣服をゆるませ、身体を冷やす
 - ③ 水分・塩分を補給する
- ※自力で水を飲めない場合や意識がない場合は、すぐに救急車を要請しましょう！

総合健診受けた？

七月二十六日(金)

(傍不定住センター)

八月二十三日(金)

(旭基幹集落センター)

なら、まだ間に合います。特定健診とがん検診等です。詳しくは、広報六月号をご覧の上、七月分は七月五日(金)まで、八月分は七月末日までに役場住民課へ、お申込みください。

生揚げとなすの煮物

材料 ・生揚げ …… 50g
・なす …… 40g
・オクラ …… 20g
・だし …… 100g
③ { 砂糖 …… 3g
・しょうゆ …… 6g



作り方 ① 生揚げは熱湯をかけて油抜きし、半分に切る。
② なすは半分に切り、皮に細かい切り込みを入れる。
③ オクラはゆでる。
④ だし、③を加えてひと煮する。

歯の健康相談

歯科衛生士による歯とお口の相談です。歯は一生の宝物です。歯医者へかかっている方も、お気軽にお越しください。

とき

7月5日(金)
9時30分～11時

7月16日(火)
13時30分～16時30分

ところ 上勝町診療所



貯筋教室

☆ゆっくり体をほぐしたあと、無理のない筋トレ体操を行います。先生からのためになるお話もありますよ。

7月31日(水) 14時～16時

ところ コミュニティセンター

会費 500円

もちもの：タオル・お茶などをご用意ください。



案内板

平成二十五年 度 上勝町職員採用試験のお知らせ

上勝町では平成二十六年四月一日より採用予定の職員採用試験を次の要領にて行います。

○採用予定数

- ・一般事務(高卒程度)一名
- ・一般事務(大卒程度)二名
- ・保健師(短大卒程度)一名

○受験資格

一般事務

- ・高等学校卒業程度
- 平成四年四月二日から平成八年四月一日までに生まれた者
- ・大学卒業程度

昭和五十九年四月二日から平成四年四月一日までに生まれた者

保健師

昭和五十三年四月二日以降に生まれた者で、保健師の免許を有する者または平成二十六年春の国家試験により当該免許を取得する見込みの者

○申込用紙

申込用紙は上勝町役場総務課に請求してください。

郵送で請求する場合は、封筒の表に一職員試験請求(試験区分 一般事務(または保健師))と朱書きし、宛先明記の百四十円切手を貼った返信用封筒を必ず同封してください。

○申込受付期間

平成二十五年七月二十二日(月)から平成二十五年八月五日(月)まで

○第一次試験日

平成二十五年九月二十二日(日)

○試験会場

徳島文理大学九号館
人間生活学部棟

■お問い合わせ先

詳しくは、上勝町総務課までご連絡ください。また、上勝町ホームページに掲載されていますので、ご覧ください。

〒七七七一四五〇一

徳島県勝浦郡上勝町大字福

原字下横峯三一

☎〇八八五一四六〇一一

IP〇五〇一三四三八八〇七一

ホームページ
<http://www.kamikatsu.jp>

平成
25年度

第6回 彩保育園フェスティバル

さて、今年も彩保育園フェスティバルを開催します。

夢！あなたの夢は何ですか？

子ども達は夢を持っています。

子ども達が、夢をかなえようとみんなで協力し合い、目の前に次々と起こる出来事に立ち向かいます。ぜひ、子ども達の力一杯の表現をご覧ください。

0から5歳児の子どもたちのそれぞれの成長をみていただくと共に、みんなでフェスティバルを楽しみましょう。皆さんのご来場をお待ちしています。

●テーマ 「上勝はぼくらの宝物 2013」

～みんなのおうち☆みんなの夢をかなえよう～

●アドバイザー 四国大学 生活科学部 児童学科 田村典子 教授

日時 7月6日(土) 9:00開場 9:30開演

場所 上勝小学校体育館

駐車場 上勝小学校校庭

(校庭を傷めないよう、壁面側に並べて駐車をお願いします)

お問い合わせ先 電話45-0470・IP050-3438-9369



一般廃棄物運搬支援事業

7月日程

11日(木)	12日(金)	17日(水)	18日(木)	19日(金)
傍示地区	正木地区	生実地区	八重地地区 市宇地区 福原地区	田野々地区

当日ご不在やごみの無い場合は、ゼロ・ウェイストアカデミー(☎44-6080)までご連絡をお願いします。

今月の納税

介護保険料 1期分
国民健康保険税 1期分
納期限 平成25年7月31日(水)

督促状の出るもの

町 県 民 税 1期分
納期限は7月1日(月)でしたが、まだ未納の方が見受けられます。未納者には、7月19日(金)に督促状を送付します。
早急に納めてください。

英会話教室

7月休講

お申し込み・お問合せ
教育委員会(☎45-0111)

心配ごと相談

7月25日(木) 13時~16時30分
コミュニティセンター

家庭内・近隣との悩みごとなどお気軽にご相談ください。

登記無料相談

7月27日(土) 9時~正午
※毎月第4土曜日9時~正午まで開催
小松島市総合福祉センター

障害者生活支援相談

シーズ相談支援事業部

☎ 0884-24-3366

障害者の支援、相談を受付けています。障害者手帳の取得、補装具、住宅改修、居宅サービス等どんなことでもお手伝いいたします。お気軽にお電話ください。

廃タイヤ・廃バッテリーの収集
粗大ごみ・家電製品(テレビ・エアコン・洗濯機・冷蔵庫)の回収

毎週日曜日 7時30分~14時
日比ヶ谷ごみステーション
廃タイヤ…1kgまで毎に100円
家電製品……有料

7月担当医表

(上勝町診療所)

医科受付 8時30分~11時30分/14時~16時30分
歯科受付 8時30分~11時30分/13時~16時30分

電話 44-5010
IP電話 050-3438-7872
FAX 44-5011

		月	火	水	木	金
		1	2	3	4	5
医科	午前	木 下	木下・櫻原	木下・櫻原	木 下	木下・櫻原
	午後	木 下	木下・櫻原	櫻 原	木 下	木 下
歯 科					高 橋	
		8	9	10	11	12
医科	午前	木 下	木下・櫻原	木下・櫻原	木 下	木下・櫻原
	午後	木 下	木下・櫻原	櫻 原	木 下	木 下
歯 科					高 橋	
		15	16	17	18	19
医科	午前	海の日	木下・櫻原	木下・櫻原	木 下	木下・櫻原
	午後		木下・櫻原	櫻 原	木 下	木 下
歯 科					高 橋	
		22	23	24	25	26
医科	午前	木 下	木下・櫻原	木下・櫻原	木 下	木下・櫻原
	午後	木 下	木下・櫻原	櫻 原	木 下	木 下
歯 科					高 橋	
		29	30	31		
医科	午前	木 下	木下・櫻原	木下・櫻原		
	午後	木 下	木下・櫻原	櫻 原		
歯 科						

(上勝町福原診療所)

医科受付 13時~16時30分

電話 46-0302
IP電話 050-3438-8001
FAX 46-0302

		水	木	金
		3	4	5
午 後	木 下			櫻 原
		10	11	12
午 後	木 下			櫻 原
		17	18	19
午 後	木 下			櫻 原
		24	25	26
午 後	木 下			櫻 原
		31		
午 後	木 下			

第三十六回

上勝町夏まつり開催

らっもち拾いの?
今でしょ!!

豪華景品が
当たるよ!!



間近で鑑賞できる約五百発の打ち上げ花火やもち投げ等、楽しい企画が満載です。ご家族、お友達をお誘い合わせの上、多数のご参加をお待ちしております。

日時 七月二十七日(出十八時)

二十一時三十分

(小雨決行・雨天順延
七月二十八日(日))

場所 福原農村公園

主催 上勝町夏まつり
実行委員会

※駐車場に限りがありますので、できる限り乗り合わせでお越しください。
※飲酒運転は厳禁でお願いします。
※プログラム等詳しくは、後日配付する夏まつりのチラシをご覧ください。

▼お問い合わせ先

上勝町夏まつり実行委員会
担当 高木 〇九〇一四七八七―四三〇二
横田 〇八〇一五六六六―三〇〇二

夜店を出店して いただける方募集!!

たくさんのご応募をお待ちしております。

▼お申し込み

出店が決まりましたら、七月五日(金)までにご一報ください。いろいろな種類の出店がお客様の楽しみにになります。出店の種類や出店数により内容等の変更をお願いすることや、お断りする場合がございますので、出店内容を決定する前に、ご相談ください。

また、食品の販売による「一時的食品営業の届出」につきましては、実行委員会に取りまとめ、徳島保健所に提出する予定としております。食品以外に営業許可等が必要なものにつきましては、各団体で申請・許可・届出等をお願いいたします。

上勝町体育協会主催

各種団体別

ソフトボール 大会について

日時

七月十一日(木)・十二日(金)

雨天時延期・予備日 七月十六(火)・十七日(水)十九時より(チーム数等により変更有り)

場所 福川グラウンド

要項

○町内に在住する者、もしくは町内の事業所に勤務する者で作るチームであること。
○本年度もEDH(特別指名打者)制を採用します。

○女性が常時三名以上出場していること。(三名のうち一名がEDHでもよい)
○一試合七回(試合時間に制限有り)

お申し込み

七月五日(金)(必着)までに名簿を教育委員会へ提出してください。

組合せ及び要項については、後日チーム代表者に送付いたします。

地区対抗

バレーボール 大会の開催について

日時

七月三十日(火)〜三十一日(水)

場所 上勝中学校体育館

要項

町内に住者もしくは町内の事業所に勤務するものを対象とする。

なお、詳しい要項については、各名総代へ発送いたしますので、各地区でご相談の上お申し込みください。

お申し込み

七月十六日(火)(必着)までに名簿を教育委員会へ提出してください。組合わせについては、後日チーム代表者に送付いたします。

■お問い合わせ先

教育委員会
☎四五一〇一一



第3回 高齢者教室ご案内

◆とき 7月17日(水) 10時~15時

◆ところ 旭基幹集落センター

◆内容 (午前の部) 〇料理講座「みっちゃんのおいしい健康料理教室」

講師：中尾 光恵氏

(午前の部) 〇国際理解講座「日本とポルトガル」 講師：松尾 ドウルシー氏

◆参加料 無料 ◆高齢者教室は年齢や所属に関係なくどなたでも参加できます。

◆福祉バスが8時30分に八重地を出発し、9時20分に福川を再出発します。ご利用ください。

◆お問い合わせ先 教育委員会 ☎45-0111 IP050-3438-7311

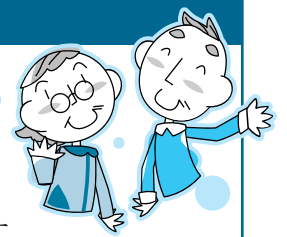

平成25年度 狩猟免許試験講習会について

徳島県では7月21日(日)、8月25日(日)に、狩猟免許試験が実施されます。

それに伴い、一般社団法人徳島県猟友会では、次の日程により狩猟免許初心者講習会を開催いたします。

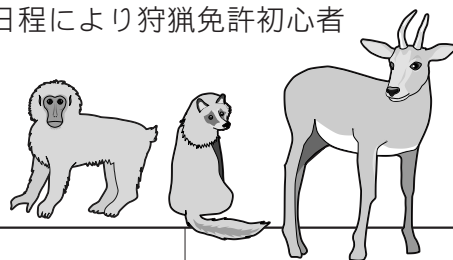

1. 主催 一般社団法人 徳島県猟友会

2. 講習会日程及び講習会場

第1回試験対象	第1回講習会 網 猟 免 許 ワ ナ 猟 免 許 第1種銃猟免許 第2種銃猟免許	日時 7月6日(土) 初心者10:00～(9:30受付) 場所 (一社)徳島県猟友会 事務所 住所 徳島市南仲之町4丁目18番地 お申し込み期限 7月1日(月)	第1回試験日 7月21日(日)
	第2回講習会 網 猟 免 許 ワ ナ 猟 免 許 (重複する場合は、7月6日)	日時 7月7日(日) 初心者10:00～(9:30受付) 場所 阿南市桑野公民館 2階 住所 阿南市山口町内田150-1 お申し込み期限 7月1日(月)	試験会場 東部農林水産局に お問い合わせ ください。
第2回試験対象	第3回講習会 網 猟 免 許 ワ ナ 猟 免 許 (重複する場合は、8月11日)	日時 8月10日(土) 初心者10:00～(9:30受付) 場所 三好市池田総合体育館 住所 三好市池田町マチ2551-1 お申し込み期限 8月5日(月)	第2回試験日 8月25日(日)
	第4回講習会 網 猟 免 許 ワ ナ 猟 免 許 第1種銃猟免許 第2種銃猟免許	日時 8月11日(日) 初心者10:00～(9:30受付) 場所 (一社)徳島県猟友会 事務所 住所 徳島市南仲之町4丁目18番地 お申し込み期限 8月5日(月)	試験会場 東部農林水産局に お問い合わせ ください。

3. 講習会費

6,500円 (講習費・テキスト代・判別用テキスト 他・昼食は含まない)

お申し込みをいただいた方に、「狩猟読本」と振込み用紙を送付します。(締切厳守)
 事前に振込みのない方は、受講できません。(当日現金の受付はしない)

4. 講習会についてのお問い合わせ先

一般社団法人 徳島県猟友会事務局 徳島市南仲之町4丁目18番地
 TEL 088-623-1617 FAX 088-623-1618

駐車場はありません。

お申し込みについては、期限を厳守し申込書を郵送もしくはFAXでお申し込みください。
 (※申込書は役場産業課にあります。)

お申し込みの多い場合は先着順です。(先着60名)

なお、詳細については、県猟事務局までお問い合わせください。

5. 注意事項

狩猟免許は徳島県が行う狩猟免許試験を受けなければなりません。

試験の申請については「東部農林水産局」にお問い合わせください。

東部農林水産局

徳島市新蔵町1丁目

088-626-8582

平成25年度 自衛官採用試験日程

募集種目		受験資格	待遇	受付期間	試験日
航空学生		高卒(見込含)21歳未満の者	入隊後6年で3等海・空尉	8月1日～9月6日	1次：9月21日 2次：10月12～17日 3次：11月9日～12月12日
一般曹候補生		18歳以上27歳未満の者	入隊後2年9カ月経過以降選考により3等陸・海・空曹	8月1日～9月6日	1次：9月16・17日 2次：10月5～11日 ※いずれか1日を指定
自衛官候補生	男子	18歳以上27歳未満の者	所要の教育を経て、3カ月後に2等陸・海・空士に任用 陸上(技術系除く)は1年9カ月、海上・航空は2年9カ月を1任期として任用(以降2年を1任期)	第1回目 8月中旬〆切	第1回目 8月下旬 第2回目 9月中旬
	女子			第2回目 9月上旬〆切	
防衛大学校学生	推薦	高卒(見込含)21歳未満の、成績優秀かつ、生徒会活動に顕著な実績を納め、学校長が推薦出来る者	修学年限4年 卒業後1年で3等陸・海・空尉	9月5日～9月9日	9月28・29日
	総合選抜	高卒(見込含)21歳未満の者		9月5日～9月9日	1次：9月28日 2次：11月2・3日
	一般(前期)			9月5日～9月30日	1次：11月9・10日 2次：12月10～14日
	一般(後期)			26年1月22日～1月31日	1次：26年3月1日 2次：26年3月13日
防衛医科大学校医学科学生		高卒(見込含)21歳未満の者	修学年限6年 医師免許取得後2等陸・海・空尉	9月5日～9月30日	1次：11月2・3日 2次：12月18～20日
防衛医科大学校看護学科学生		高卒(見込含)21歳未満の者	修学年限4年 国家試験合格後3等陸・海・空尉	9月5日～9月30日	1次：10月19日 2次：11月30日、12月1日
高等工科学校生徒	推薦	男子で中卒(見込含)17歳未満の、成績優秀かつ生徒会活動等に顕著な実績を納め、学校長が推薦できる者	修学年限3年 卒業後は陸士長	11月1日～12月6日	26年1月11日～13日 ※いずれか1日を指定
	一般	男子で中卒(見込含)17歳未満の者		11月1日～26年1月10日	1次：26年1月18日 2次：26年2月1日～4日

*くわしくは、自衛隊阿南地域事務所へお気軽にお問い合わせください。

事務所 阿南市富岡町内町164 (内町会館1F)
TEL 0884-22-6981



8月は保険証の定期更新月です

現在、後期高齢者医療制度に加入されている方には、有効期限が「平成25年7月31日」となっているオレンジ色の「後期高齢者医療被保険者証」を、1人に1枚お渡ししています。

7月末に役場住民課から、**有効期限 平成26年7月31日**と記載された新しい被保険者証（**むらさき色**）をお届けします。

平成25年8月1日から平成26年7月31日までの一部負担金の割合（1割又は3割）は、平成24年中の所得に基づき、改めて判定します。

8月1日以降は、古い被保険者証は使えませんので、受診の際は有効期限を確認し、お間違えのないようご注意ください。

後期高齢者医療被保険者証

有効期限 平成26年7月31日

後期高齢者医療被保険者証	
有効期限 年 月 日	
被保険者番号	
被保険者氏名	住所
	生年月日
資格取得年月日	
発効期日	
交付年月日	
一部負担金の割合	
被保険者番号及び印	

医療機関に出かける前にご確認ください！



新しい被保険者証の有効期限は
平成26年7月31日
になっています。

【一部負担金の割合の判定方法について】

1割負担となる方

同じ世帯の被保険者全員の住民税課税所得が145万円未満

3割負担となる方	世帯構成	被保険者が1人の場合	被保険者が2人以上の場合
	住民税課税所得	145万円以上	145万円以上の被保険者がいる
総収入の合計額		383万円未満は1割（要申請）	520万円未満は1割（要申請）
		383万円以上は3割（※）	520万円以上は3割

※70歳以上75歳未満の方（後期高齢者医療制度の被保険者以外）がいる場合、その方々との総収入の合計額が520万円未満の場合は1割（要申請）

お問い合わせ先 住民課 ☎46-0111 IP 050-3438-8071

悪質な業者に

要注意！

事例

電力会社の関連会社を名乗って、太陽光発電システムを進める電話があった。負担金もなく設置できると言うので興味を示したら、夜になって業者が訪問してきた。よく聞いてみると、設置費用は分割払いにできるし、家庭で使った余った電気を電力会社に売れば、月々の支払い額を賄えるという話だった。今なら補助金ももらえるので、急いだが方がいいと言われ契約したが、後でよく考えてみると設置費用は分割手数料も含めて総額四百万円にもなり、本当に売電収入だけで支払えるの心配になってきた。解約したい。

事例のような相談が多く寄せられています。少しでも疑問や不審点を感じたら徳島県の消費者情報センターに連絡しましょう。

徳島県消費者情報センター
☎〇八八-六三三-〇一一〇
徳島県金融広報委員会の助成金を利用して作成しています。

臓器提供の意思表示にご協力ください

新しい被保険者証（有効期限平成26年7月31日）の裏面に、臓器提供意思表示欄が設けられています。

これは、臓器移植に関する啓発や知識を深めるためです。臓器移植とは、病気や事故により臓器が機能しなくなった方に他の方の健康な臓器を移植し、機能を回復させる医療です。

臓器提供の意思表示は自分の意思で決めることができます。また、意思表示欄記入後も意思の変更ができます。

臓器提供についてよく考え、家族と話し合い、意思表示欄の記入にご協力ください。

なお、意思表示欄への記入は任意であり、義務付けるものではありません。

注意事項	
保険医療機関等において診療を受けようとするときには、必ずこの証をその窓口で渡してください。	
備考	
※ 以下の欄に記入することにより、臓器提供に関する意思を表示することができます。記入する場合は、1から3までのいずれかの番号を○で囲んでください。	
1	私は、脳死後及び心臓が停止した死後のいずれでも、移植の為に臓器を提供します。
2	私は、心臓が停止した死後に限り、移植の為に臓器を提供します。
3	私は、臓器を提供しません。
◀ 1又は2を選んだ方で、提供をしたくない臓器があれば、×をつけてください。▶ 【心臓・肺・肝臓・腎臓・膵臓・小腸・眼球】 【特記欄：】	
署名年月日：	年 月 日
本人署名（自筆）：	
家族署名（自筆）：	

◆自分の意思に合う番号を選択

自分の意思に合う番号を1から3までの中から**ひとつ**選んで○をしてください。

◆提供したくない臓器の選択

1又は2を選んだ方で、提供したくない臓器があれば、その臓器に×をつけてください。なお、提供できる臓器は以下のとおりです。

脳死後：心臓・肺・肝臓・腎臓・膵臓・小腸・眼球

心臓が停止した死後：腎臓・膵臓・眼球

◆特記欄への記載について

1又は2を選んだ方で、皮膚、心臓弁、血管、骨などの組織も提供してもいい方は、「すべて」あるいは「皮膚」「心臓弁」「血管」「骨」などと記入できます。

親族に優先して臓器提供をしたい方は、「親族優先」と記入できます。

◆本人署名・家族署名について

本人の署名及び署名年月日を自筆で記入してください。また、家族署名欄には、この意思表示欄の記入を知っている家族が、その確認のために署名してください（家族署名欄の署名がなくても意思表示は有効です）。

※臓器提供意思表示欄記入後に、「個人情報保護シール」をはり付けることにより、記入内容を他の人に知られないようにすることができます。「個人情報保護シール」は、役場住民課に備えています。

※記入する場合は、ボールペン等の消えないペンを使用してください。

※後期高齢者医療限度額適用・標準負担額減額認定証（薄い紫色）をお持ちの方へ

現在お持ちの「後期高齢者医療限度額適用・標準負担額減額認定証」は、有効期限が「平成25年7月31日」となっています。

平成24年度の認定証をお持ちの方で平成25年度住民税非課税世帯の方には、7月末に上勝町役場住民課から「後期高齢者医療限度額適用・標準負担額減額認定証」をお届けいたします。更新申請書の提出は必要ありません。

認定証に記載されている適用区分が「区分Ⅱ」の方で「過去12か月で90日を超える入院」をされた方は、住民課又は支所窓口申請していただくことで、入院時の食事代がさらに減額されます。

※平成25年度の保険料の決定通知書を8月初旬にお送りします。

平成25年度の保険料が、年金から差引かれている方は、4月分から8月分までは、仮徴収としてお支払いいただくこととなっております。

保険料の算定基礎となる前年の所得が確定後、年額保険料とお支払方法のお知らせをお送りします。

また、年金からの差引きではなく、納付書または口座振替により保険料を納めていただく方についても、役場住民課から年額保険料のお知らせと納付書をお送りします。

町民の詩歌

俳句

雨上り卯の花垣の立ち直り
 菖蒲湯や心身共にリフレッシュ
 菖蒲湯や今日の疲れを癒されり
 卯の花の年々増える休耕田
 菖蒲の葉湯より引き上げ祖父の腰
 雫落つ卯の花照らす門灯や
 家族愛ちまき食べ食べのぼり見る
 菖蒲湯の料商りようえり港町
 学生の衿あしの白さや更衣こころがえ
 更衣通勤電車も白くなり
 クールビズ一足早く更衣
 深山に石楠花咲きし崖のうえ
 寺の森石楠花の花恋の色
 石楠花や先客のあり寺の庭
 風ひとつ北の小窓の沈丁花

玉恵 千恵 弘子 詩江 枇呂 和子 あつ子 ヤスエ 恭子 冷子 善男 美代子 米子 周泉

◆ 上勝小学校 ◆



市宇よるず会との
 サツマイモ芋苗植え交流

短歌

はつ夏の山路散策健やかな日々を目ざしてリフレッシュせり
 地のあかり小暗き庭の若もみじ夜のしみくる京に宿れり
 夏椿真白き花卉可憐なる一と日のいのち葉隠に咲く
 昼の汗静かに癒す十三夜蛙のなく声遙かに聞こゆ
 水かれて夕闇せまる川の辺の葉桜の間あわいホタルの乱舞
 生業なりわいの一助たらんと青もみじをバック詰めする手のはかどらず
 山肌にあじさいブルー咲きそむる空梅雨つづきで今日も雨まつ
 梅雨の一日曾孫が遠く遊び来てびよんびよん跳ねる兔のように
 あめ玉は甘い苦いを繰り返し最後は消えてなくなる空梅雨
 さみだれを集めて重し花菖蒲紫紺さやけく花ひらきゆく
 八十歳「まだまだいける」と三浦さんエベレストに立つさわやかニュース

三都 美恵子 恵美子 あや子 茂美 たみ江 ヨリ子 節子 秀策 志津子 米子

詩

夏の夜空にひかりを流し
 恋しこいと舞いてほたるさん
 星が手引か涼をよぶ
 ソウカ ソカソカ ヨイヨイヨイ
 私の祖先是源氏生れでげんじの育ち
 それでもかまわんかいな いいよ好いてすかれて
 出合いの仲ではないかいな
 きれいなお水の上勝で早くお住い造ろうよ
 涼しく秋風吹く頃にスズ虫さんにお変り致しましょう
 ソウカ ソカソカ ヨイヨイヨイ

信一

◆ 彩保育園 ◆



喜来幼稚園との田植え交流

戸籍の窓口

平成25.6.1現在
前月比

人口 1,853人(△6)
男 883人(△3)
女 970人(△3)
世帯数 864戸(4)
高齢化率 49.54%

正木 584人(△3) 256戸(0)
傍示 322人(△1) 146戸(0)
福原 277人(1) 134戸(3)
生実 317人(△2) 149戸(△1)
旭 353人(△1) 179戸(2)

(敬称略)

つつしんでご冥福をお祈りします
寺岡廣市 86歳(正木)
花本ミヤコ 98歳(旭)

ありがとうございました

彩保育園 (敬称略)

品名	住所	氏名
キャベツ	正木	田首喜久子
いちごいちご摘み体験	勝浦町	山西貴司
田植え指導	正木老人会	
	正木	竹内通雄
	正木	長丸節子
	正木	岸ヒサ子
	正木	川上フサ子
	正木	森本米子
	正木	宮本フジミ
青梅等	生実	谷秀樹
バナナ	正木	片山将夫

平成25年 5月の視察来町者数

14件 92名

夜間救急当番表

平日 18時~翌朝9時 休日 19時~翌朝9時

日時	救急病院名
7月1日(月)	上勝町診療所
7月3日(水)	勝浦病院
7月5日(金)	勝浦病院
7月7日(日)	勝浦病院
7月9日(火)	上勝町診療所
7月11日(木)	勝浦病院
7月13日(土)	勝浦病院
7月15日(月)	勝浦病院
7月17日(水)	勝浦病院
7月19日(金)	勝浦病院
7月21日(日)	勝浦病院
7月23日(火)	上勝町診療所
7月25日(木)	勝浦病院
7月27日(土)	勝浦病院
7月29日(月)	上勝町診療所
7月31日(水)	勝浦病院

上勝町診療所 ☎44-5010 勝浦病院 ☎42-2555

プロフィール

名前 日下星乃
住んでいるところ 元高銜駐在所
出身地 大阪府大阪市
生年月日 昭和63年9月13日
趣味 筆ペンで絵を描く、
笑うこと、笑わせること
仕事 月ヶ谷温泉



メッセージ

こんにちわ! 日下星乃と申します。
皆さんからはほっしーと呼ばれています。そして現在月ヶ谷温泉で働いているので、名刺には月、日、星が並ぶなんともロマンチックなものになっております。不思議なご縁ですね。

上勝町に来て、早くも8カ月目に入りました。自然と人に囲まれた生まれ故郷とは真逆なこの上勝町という土地で、楽しいことも、大変なことも、嬉しいことも体いっぱい感じて、笑って、一つずつ成長していきたいです。
これからもよろしくお祈りします。

警察官B(男女)の採用試験案内

七月五日(金)から試験申込書の配布開始

●受験資格

昭和五十八年四月二日から平成八年四月一日までに生まれた者(大学卒又は卒業見込みの者は除く)

●お申し込み期間

八月八日(木)~
八月二十九日(木)

●試験日(第一次試験)

十月二十日(日)

●お問い合わせ先

小松島警察署まで
☎(〇八八五)三三二一〇二一〇



インターネット及びCATV・IP電話サービスの入会・お問い合わせ窓口

故障かな?と思ったら下記までお問い合わせください。

株式会社NTT西日本-四国 地域情報センター

☎0120-960-138 IP 050-3438-9877

受付時間 9時~17時(平日)

土・日・祝祭日は留守番電話にてご用件を承ります。
連絡先・氏名等は必ずお知らせください。

上勝町教育振興基金

長岡順昭様(正木)
山田三郎様(福原)
東丸貴信様(福原)

ご寄付の有志を尊重し、有効に活用させていただきます。格別のご芳志、誠にありがとうございました。

