

グリーン情報

5 2012
月号

かみかつ

発信



the most beautiful
villages
in japan



第27回 彩恋こい鯉まつり

開催期間 5/3(木)~5/5(土)

1Q運動会、古民家を農家レストランに改装 ほか … 2
 ご入園・ご入学おめでとうございます ほか … 3
 平成24年度一般会計当初予算 …… 4~5
 事務分掌一覧 …… 6~7
 ようこそ! いっきゅうと彩の里へ …… 8
 消防団からのお知らせ、慰霊巡拝事業 …… 9

知って得する健康情報 …… 10~11
 こんにちはは保健師です …… 12
 後期高齢者医療制度の健康診査について …… 13
 案内板 …… 14~20
 町民の詩歌 …… 21
 戸籍の窓口 ほか …… 22

ご入園 ご入学おめでとう!

新しい季節が始まりました。
お友達と仲良く、勉強に、運動に
がんばってね。



上勝小学校
7名



彩保育園
39名



上勝中学校
11名

平成23年度

上勝町表彰式が行われました

3月21日に上勝町役場本庁にて、平成23年度上勝町表彰式が開催されました。
ふるさと創生事業の振興、社会福祉、高齢者福祉の充実、文化の振興及びごみゼロ推進事業のため多額の金員をご寄附いただいた方々に、町長より善行表彰が授与されました。心よりお慶び申し上げますとともに、今後も本町発展のためにご指導を賜りますようお願い申し上げます。



前列 左から2番目 折部氏、 同3番目 山上氏

なお、授与された方々は次のとおりです。

上勝町表彰条例に基づく表彰(敬称略)

■善行表彰

山	上	納(東大阪市)
西	谷	吉雄(羽ノ浦町)
西	尾	玉夫(旭)
森	長	博(旭)
関	守	ヤスノ(福原)
日	下	一茂(正木)
横	田	和枝(福原)
折	部	利夫(福原)

第6期

上勝町1Q運動会成果発表会開催



三月二十四日、コミュニティセンターにおいて、第六期上勝町1Q運動会成果発表会が行われ、五地区の代表から各地域の特色を活かした地域づくりについての発表がありました。
平成二十四年度からは、事務局に役場職員を配置せず、各名において地域活性化の推進をしていただくことになりました。
引き続き「住民自ら考え自ら行う地域づくり」にご協力をお願い致します。
なお、上勝町活性化事業等補助金の要望がございましたら、役場企画環境課までお問い合わせください。

古民家を農家レストランに改装

昨年開催しました第17回棚田(千枚田)サミットを機に、八重地地区で地元住民とかみかつ里山倶楽部が主体となり、古民家を農家レストランに改装する整備が進められています。

4月7日には、徳島県の「とくしま農山漁村(ふるさと)応援し隊事業」として、徳島銀行の行員の皆さんが地元の方と協働して、屋根をかやぶきにする作業が行われました。

農家レストランは今秋オープン予定とのことです。

第17回全国棚田(千枚田)サミット事業は、全国モーターボート競走施行者協議会からの拠出金を受けて実施されました。



春の全国交通安全週間が実施されました。



平成24年4月6日~15日までの間は、全国春の交通安全期間であり、本町においても、9日早朝、大字福原いっきゅう茶屋周辺において交通安全キャンペーンを実施しチラシ、反射板等を配布し交通安全意識の高揚をはかりました。

早朝から参加していただいた皆様ありがとうございました。

交通事故のない明るい町を作っていきましょう。

満百歳 清原シゲコさん おめでとうございます

3月28日、清原シゲコさん(生実)が、めでたく満百歳になられ、入所されている特養健祥会ピーターにおいて、ご家族や施設利用者等多数の方が見守る中、慶祝訪問が行われました。県知事代理長寿介護課篠原課長補佐並びに笠松町長より、祝い状と記念品が贈呈され、笑顔の清原シゲコさんでした。



関係者一同で記念撮影

平成24年度

一般会計当初予算

25億1,300万円

平成24年度一般会計当初予算は、25億1,300万円で、前年度と対比しますと、3億2,800万円(11.5%)の減額となっています。主な要因は緊急雇用創出事業、東簡易水道特別会計繰出金(水道未普及地域解消事業)等の減額によるものです。

歳入については、地方交付税は前年度と同額で10億5,000万円を計上、財政調整基金繰入金は前年度より200万円少ない、4億2,700万円を計上しています。

地方債は、府殿飲用水供給施設整備事業、上勝町雇用推進事業、起業人材確保育成支援事業等の増加により、前年度より2,040万円多い、2億1,680万円を計上しています。

歳出については、人件費、扶助費、公債費の義務的経費が10億5,120万9千円で、前年度比2.3%の減です。また、投資的経費は、3億8,509万8千円で、前年度比21.7%の大幅な増額となっています。

その他の経費は、10億7,669万3千円で、前年度比25.7%の大幅な減となっております。これは物件費、繰出金の減少によるものです。

一般会計 主な事業

一般会計 主な事業		(単位:千円)	
財務諸表作成業務委託料	3,500	新しい公共モデル事業	27,753
番組作成業務委託料	1,260	中国ごみ処理支援事業	5,338
USTREAM上勝TV放映	1,200	ふるさと水と土保全事業補助金	250
電源立地地域対策交付金事業	9,500	彩農業等育成事業補助金	1,500
地域集会所修繕補助金	600	香酸柑橘生産振興事業補助金	500
交通安全対策工事	1,100	国土調査事業費	80,459
映画「人生いろいろ」実行委員会補助金	4,000	東部広域農道整備事業負担金	5,000
集落支援員	9,562	中山間地域等直接支払事業	25,208
起業人材確保育成支援事業	20,868	府殿飲用水供給施設整備事業	56,500
上勝アトリエ山彩生事業	6,746	鷹飼野用水改良事業	13,800
日本で最も美しい集落プロジェクト事業	5,000	農林産業施設設備整備事業	16,908
代替バス運行業務委託料	24,700	有害鳥獣買上金	6,240
児童等転入支度金事業交付金	900	上勝町鳥獣害防止対策協議会負担金	11,041
人材育成補助金	11,200	間伐実施事業補助金	1,400
一般廃棄物運搬支援費	628	間伐材等搬出補助金	3,600
重度在宅者住宅改造補助金	600	森林農地管理土確保育成事業補助金	5,139
高齢者住宅改造補助金	1,200	林道開設工事	60,000
乳幼児等医療費	5,361	森林整備地域活動支援事業費	10,036
子ども手当費	22,160	県単治山事業	4,520
保育所運営費	62,471	緊急雇用創出事業	40,800
放課後児童健全育成事業委託料	4,344	上勝町雇用推進事業補助金	24,000
母子保健事業費	2,006	木造住宅耐震診断事業	300
健康増進事業費	5,624	県道局部改良事業等負担金	5,000
小松島市外三町村衛生組合負担金	36,323	町道橋梁整備等事業	104,200
合併処理浄化槽設置補助金	3,696	急傾斜地崩壊対策事業費	5,612
ごみ処理業務委託料	7,454	消防救急無線整備実施設計費	3,833
廃プラスチック等運搬処理委託料	8,190	文化的景観保護推進事業	6,600
リサイクル資源運搬手数料	2,368	スクールバス運行業務委託料	14,880

(単位:千円)

特別会計

特別会計名	本年度予算額	前年度予算額	比較
国民健康保険	235,000	235,000	0
介護保険	363,140	375,185	12,045
上勝診療所	109,298	125,999	16,701
福原診療所	26,801	26,743	58
東簡易水道	31,471	134,470	102,999
西簡易水道	16,010	17,489	1,479
いきゅう簡易水道	15,844	14,112	1,732
奨学資金	2,521	2,162	359
後期高齢者医療	41,543	38,023	3,520
高鉾財産区	630	905	275
福原財産区	780	996	216
計	843,038	971,084	128,046



目的別歳出の状況

民生費 20.1%	5億629万円
農林水産業費 18.8%	4億7,359万3千円
総務費 16.5%	4億1,539万4千円
公債費 15.8%	3億9,613万2千円
土木費 7.9%	1億9,976万6千円
衛生費 7.3%	1億8,328万1千円
教育費 6.0%	1億5,050万9千円
商工費 2.6%	6,433万6千円
議会費 2.0%	4,901万1千円
災害復旧費 1.5%	3,706万円
消防費 1.0%	2,552万9千円
予備費 0.5%	1,209万9千円

前年度比 11.5%減(△3億2,800万円)

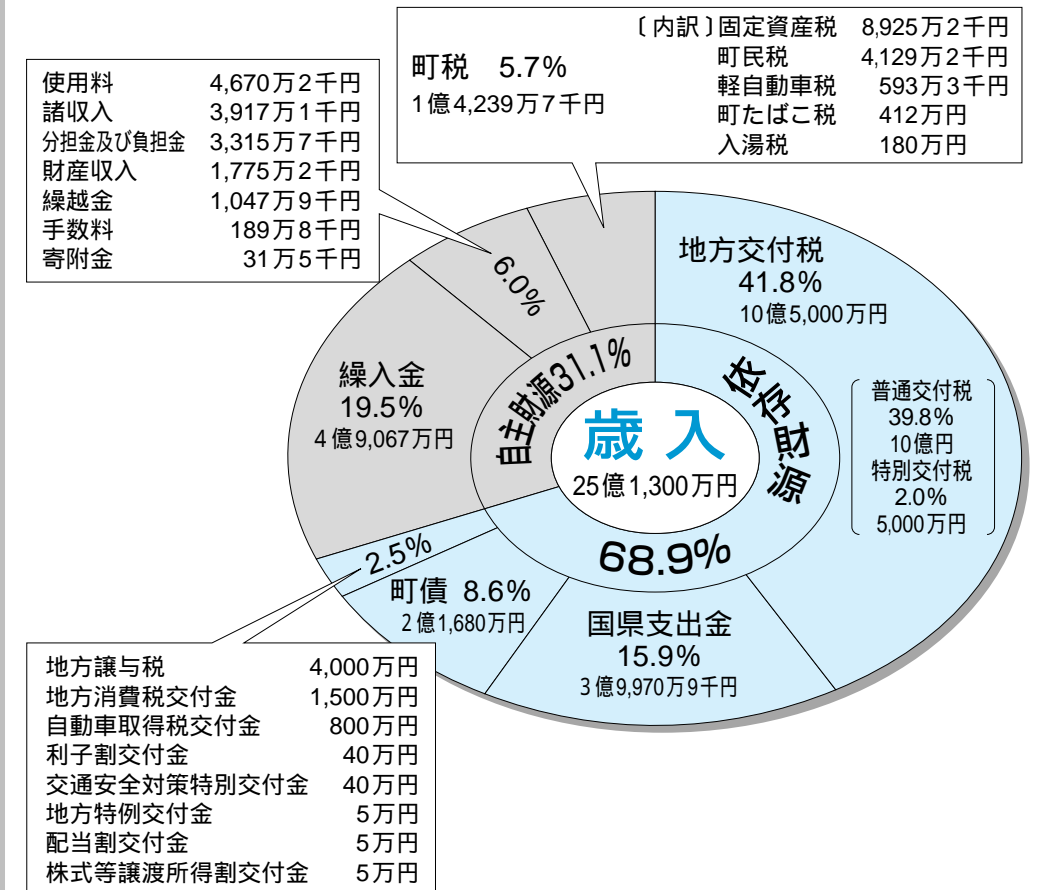

性質別歳出の状況

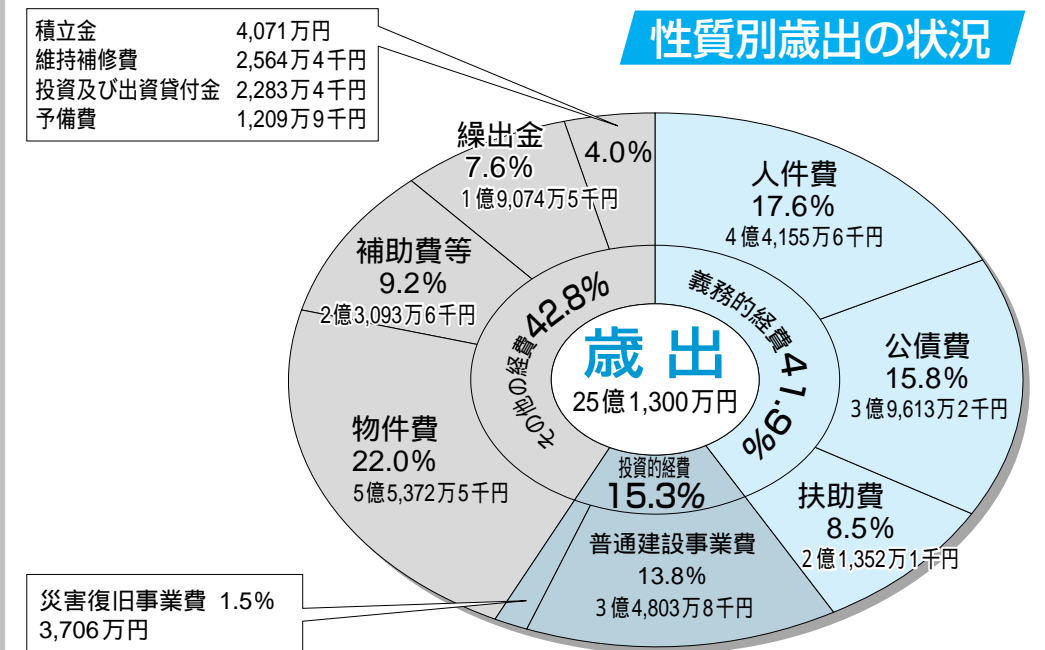

上勝町事務分掌一覽

平成24年4月1日現在の行政機構と事務分掌です。
職務の内容は主なものを掲載しております。
(参事については別途特命事項有)

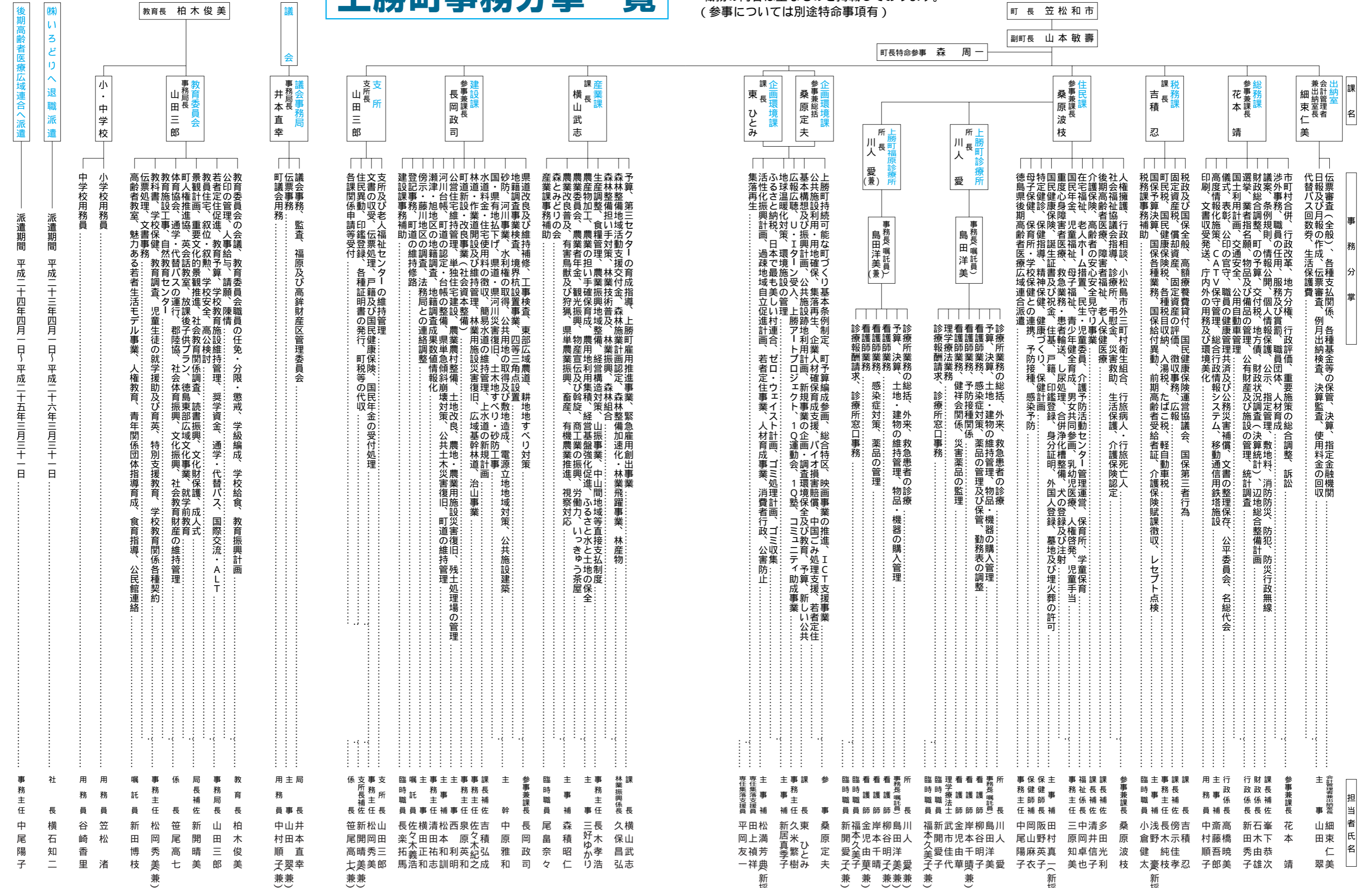

戸別受信機の取扱い

①電源ランプ

通常はコンセントを
入れている場合、緑
色が点灯

②乾電池ランプ

電源ランプ(緑)がつ
いていれば通常は点
灯しない。
赤色点灯
電池で作動中
赤色点滅
乾電池交換必要(単
2×4本)放ってお
くと故障の原因にな
ります。点滅のサイ
ンが出たら必ず交換
してください。

赤色点灯→電池により作動中

赤色点滅→乾電池交換が必要

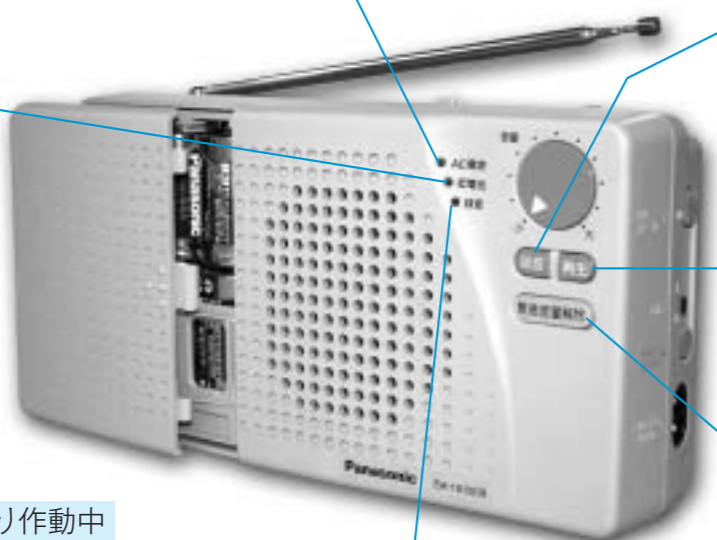

③録音ランプ

通常は点灯していない。
黄色点灯→録音中
黄色点滅→放送が録音されている(⑤ボタンで聞けます)。

④録音ボタン

放送中に押すと放送
を30秒間録音できま
す。

⑤再生ボタン

黄色のランプが点滅
中に押すと内容が聞
けます。

⑥緊急解除ボタン

緊急放送中に押すと、
音量が下がります。

平成24年度 慰霊巡拝事業について

平成24年度、次のとおり慰霊巡拝を実施します。本年度から、参加遺族(子、兄弟姉妹)の配偶者及び孫に加え、甥・姪の参加が認められます。参加希望者は、徳島県保健福祉部地域子ども局地域福祉課 ☎088-621-2170までお問い合わせください。

実施地域名	実施予定時期	内申締切日	概算所要額
イルクーツク州	8月31日～9月10日	5月25日	380,000円
ザバイカル地方	9月3日～9月14日	6月6日	345,000円
ハバロフスク地方	9月7日～9月14日	5月25日	167,000円
沿海地方	9月29日～10月6日	6月20日	186,000円
中国東北地区	9月3日～9月12日	6月6日	286,000円
硫黄島(第1次)	7月3日～7月4日	5月25日	16,000円
東部ニューギニア(1班)	11月10日～11月17日	8月3日	365,000円
東部ニューギニア(2班)	11月10日～11月17日	8月3日	426,000円
硫黄島(第2次)	11月13日～11月14日	8月3日	16,000円
北ボルネオ	12月5日～12月12日	8月27日	262,000円
トラック諸島	1月19日～1月26日	10月10日	333,000円
マリアナ諸島	1月19日～1月26日	10月10日	202,000円
フィリピン(第1班)	2月13日～2月22日	10月12日	215,000円
フィリピン(第2班)	2月13日～2月22日	10月12日	274,000円
フィリピン(第3班)	2月13日～2月22日	10月12日	233,000円
硫黄島(第3次)	2月26日～2月27日	10月26日	16,000円
マーシャル・ギルバード諸島(1班)	3月2日～3月10日	11月20日	338,000円
マーシャル・ギルバード諸島(2班)	3月2日～3月10日	11月20日	340,000円

ようこそ！ いっきゅうと彩の里へ

小学校



中学校



町役場 嘱託職員



町役場 新規職員

小松島警察署



町役場 新規臨時職員

ご存じですか？ 糖尿病と歯周病 その密接な関係

糖尿病とは、インスリンが足りなかったり、充分はたらかないことにより、血糖値が高くなってしま病気です。初期には自覚症状が少なく、気付にくいのが特徴。重症化し、合併症（網膜症、腎症、神経障害、心筋梗塞、脳梗塞など）が現れてきて初めて気がつくことも多い、たいへん恐い病気です。



糖尿病

血管がもろくなる
血液のめぐりが悪くなる
体の抵抗力が弱くなる

●糖尿病がある人は、歯周病になりやすく、重症化しやすい。

歯周病は、糖尿病の6番目の合併症といわれています！

●歯周病がある人は、糖尿病の治療が困難になりやすい。

歯周病

歯周病とは、歯と歯肉の境目の溝（歯周ポケット）で、歯周病菌が増え過ぎることにより起きる病気です。歯周病菌は内毒素やいろいろな有害物質を出して炎症を引き起こします。炎症が増大した結果、歯を支えている歯肉や骨が破壊されます。初期には痛みがほとんどないので気付にくいのですが、放置すると、歯肉の腫れや出血、排膿を繰り返し、歯を支える骨が溶けて、歯が抜けてしまいます。歯周病が進行すると、全身のいろいろな所にも影響が及びます。



TNF- α
慢性の炎症があるところで作られるたんぱく質。インスリンの働きをさまたげる作用がある。

血液中のTNF- α が増加

歯周病菌の内毒素や炎症に関わる物質の増加

インスリンの効き目が悪くなる



来月は、糖尿病を放っておくとどうなるか？と検査についてです。

健康の達人になろう

知って得する健康情報

168 川人愛

みなさん、こんにちは。すっかり春めいて暖かい日々が続いています。色とりどりの花が咲いて、やっぱり春はいいものですね。今月は予定を変更して糖尿病と歯周病についてです。

糖尿病と歯周病

歯周病って、どんな病気？

歯周病はプラーク（歯石）、すなわち歯に付着した細菌による感染症です。

プラークは歯と歯ぐきにつくネバネバしたもので、放置しておくと歯を支える骨が溶け、最後に歯を失うことにもなります。



糖尿病と歯周病の関係

糖尿病の方は、歯周病にかかりやすく重症化しやすい！

糖尿病の方は唾液の分泌が少なくなり、プラークが付きやすくなります。また免疫機能が低下し、細菌に対する抵抗力が落ち、感染しやすくなるので、歯周病にかかりやすく、重症化しやすいのです。

歯周病にかかると…

血糖コントロールに悪影響を与える恐れや、インスリンが効きにくくなる場合も！

食べ物がうまく噛めなくなることにより、偏った食品しか摂取できなくなると、血糖コントロールに悪影響を与えることになりかねません。

また感染によりインスリンが効きにくくなり、糖尿病そのものにも悪い影響が出ると言われています。



注意するポイント！

歯の治療は、血糖コントロールに大きく影響することがありますので、注意が必要です。日々のお手入れ、定期的な歯の検診で、予防を心がけましょう！

- プラークコントロールで歯周病を予防しましょう。
- 入れ歯をお使いの方は、細菌が繁殖しやすいので、入れ歯をいつも清潔にしましょう。
- 禁煙を心がけましょう。ニコチンは血流を悪くさせるので、糖尿病治療にも悪影響を及ぼします。
- 歯医者さんを受診する時は、糖尿病であることを必ず伝えましょう。歯の治療は、血糖コントロールに大きく影響することがあります。
- 抜歯の際は、必ず事前に主治医に相談しましょう。抜歯すると出血が止まりにくく、感染しやすくなります。

こんにちは 保健師です

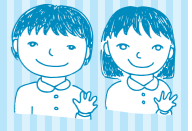

高尿酸血症

性・年齢を問わず、尿酸値が7.0mg/dlを超えるものをいいます。

「痛い」のが怖い

だけじゃない……

● 高尿酸の状態を続けていると、痛風関節炎や腎障害(痛風腎)、尿路結石が発症し、また、進展します。

● 高尿酸血症から痛風関節炎を発症する期間は約十(十年)と推定されています。

● 高尿酸血症に他の病気(高血圧症、脂質異常症、メタボリックシンドローム等)が合わされると、脳血管疾患や虚血性心疾患、二型糖尿病などを引き起こしかねません。

これらを予防するためには、尿酸値を「6.0mg/dl以下」に維持する必要があります。

◆ 次号では、「尿酸について」や「解決に向けて」等ご紹介いたします。

日本脳炎の予防接種

についてのご案内

平成七(十七)年度に生まれた方は、日本脳炎の予防接種が不十分になっています。

特に、今年(平成二十四年度)小学二(四)年生の方は、母子健康手帳をご確認のうえ、不足分の接種を受けてください。

● 日本脳炎の予防接種後に重い病気になる事象があったことをきっかけに、平成十七年度から二十一年度まで、日本脳炎のご案内を行っていませんでした。

● その後新たなワクチンが開発され、現在は日本脳炎の予防接種を通常通り受けられるようになっていきます。

● 日本脳炎の予防接種の標準的なスケジュール

◆ 一期接種(計二回)

三歳のときに二回、その後おおむね一年の間隔をおいて(四歳のときに)一回接種

二期接種(一回)

九歳のときに一回

※平成七年六月一日(平成十九年四月一日)生まれの方は、六か月(二十歳未満の間、いつでも)日本脳炎の定期予防接種を受けることができることになりました(平成二十三年五月二十日から)。

エイズ相談・検査

感染の不安があるあなたへ

HI-Vは「だれもがかる」可能性があります。この機会にぜひ、エイズ相談・検査を受けてみませんか。もちろん「匿名」「無料」申込み不要です。検査結果は、採血後、約三十分でお伝えできます。

受付・検査場所

徳島保健福祉局 徳島保健所
二階検診コーナー
(徳島市新蔵町三丁目八〇)

受付日時

〈定期相談・検査〉
日時 毎週火曜日
(祝日・年末年始を除く)
十二時三〇分から
十四時まで

夜間相談・検査

日時
平成二十四年六月五日(火)
平成二十四年八月七日(火)
平成二十四年十月二日(火)
平成二十四年十二月四日(火)
平成二十五年二月五日(火)
いずれも、十八時から十九時まで

お問い合わせ

徳島保健所 疾病対策担当
☎〇八八―六〇二―八九〇七

平成24年度後期高齢者医療制度の健康診査について

後期高齢者医療制度に加入されている方を対象に、糖尿病などの生活習慣病の早期発見や重症化の予防のため、健康診査を実施します。
健康診査の対象となる方には『健康診査受診券』をお送りしますので、ぜひ受診しましょう。

健康診査受診券をお送りする時期

- 入院をされていない方
または
生活習慣病と診断されていない方 …… 平成24年8月(予定)
- 上記以外の方で、平成24年4月以降に血液検査や尿検査をされていない方
受診を希望される方は、平成24年8月以降に役場住民課又は支所窓口にて健康診査申込書によりお申込みください。締切りは平成24年11月末頃を予定しています。
- 平成24年1月1日から平成24年9月30日までの間に後期高齢者医療制度に加入された方
加入時期に応じ、次のとおり5月から10月までの間に健康診査申込書を送付します。入院をされていない方または生活習慣病と診断されていない方で受診を希望される方は、広域連合事務局までお申込みください。受診券を後日送付します。



健康診査申込書の送付時期(予定)

- ① 1月1日から3月31日までの間に加入された方 …… 5月
- ② 4月1日から5月31日までの間に加入された方 …… 6月
- ③ 6月1日から7月31日までの間に加入された方 …… 8月
- ④ 8月1日から9月30日までの間に加入された方 …… 10月
- 平成24年10月以降に後期高齢者医療制度に加入される方
後期高齢者医療制度の健康診査対象外となります。後期高齢者医療制度に加入するまでに、現在加入されている健康保険で健康診査を受診してください。

健診項目	身体計測、血圧測定、血液検査、尿検査
受診費用	無料
受診期間	受診券を受け取られたときから平成24年12月末日まで

お問い合わせ

徳島県後期高齢者医療広域連合事務局事業課
徳島市川内町平石若松78番地1
☎088-677-3666

歯の健康相談

と き 5月11日(金) 5月28日(月)

時間 9:30~11:30

と ころ 上勝町診療所

歯科衛生士による歯とお口の相談です。歯は一生の宝物です。歯医者へかかっている方も、お気軽にお越しください。

貯筋教室

ゆっくり体をほぐしたあと、無理のない筋トレ体操を行います。先生からのためになるお話もありますよ。

5月30日(水) 14時~16時

と ころ コミュニティセンター

会 費 500円

もちもの: タオル、お茶などをご用意ください

今月の納税

固定資産税 1期分
納期限 平成24年5月31日

督促状の出るもの

軽自動車税 全期分
納期限は5月1日でしたが、まだ未納の方が見受けられます。未納者には、5月18日に督促状を送付します。早急に納めてください。

英会話教室

毎週木曜日 無料(3日は休講)
初級クラス 19時~20時
上級クラス 20時~21時
場所：高鉾公民館
受講料無料

お申込み・お問合せ 教育委員会 (45-0111)

心配ごと相談

5月24日(木) 13時~16時30分
コミュニティセンター
家庭内、近隣との悩みごとなどお気軽にご相談ください。

登記無料相談

5月26日(土) 9時~正午
毎月第4土曜日9時~正午まで開催
小松島市総合福祉センター

障害者生活支援相談

シーズ相談支援事業部
☎0884-24-3366
上記にて障害者の支援、相談を受け付けています。障害者手帳の取得、補装具、住宅改修、居宅サービス等どんなことでもお手伝いいたしますので、お電話お待ちしております。

廃タイヤ・廃バッテリーの収集
粗大ごみ、家電製品(テレビ・エアコン・洗濯機・冷蔵庫)の回収

毎週日曜日 7時30分~14時
日比ヶ谷ゴミステーション
廃タイヤ... 1kgまで毎に100円
家電製品.....有料

5月担当医表

(上勝町診療所)

午前の診療受付 8:30~11:30
午後の診療受付 14:00~16:30

		月	火	水	木	金
			1	2	3	4
午前	1診療		榎原 茂	川人 愛		
	2診療			榎原 茂	憲法記念日	みどりの日
午後			榎原 茂	榎原 茂		
		7	8	9	10	11
午前	1診療	川人 愛	榎原 茂	川人 愛	川人 愛	川人 愛
	2診療	木下英孝		榎原 茂		榎原 茂
午後		木下英孝	榎原 茂	榎原 茂	川人 愛	榎原 茂
		14	15	16	17	18
午前	1診療	川人 愛	榎原 茂	川人 愛	川人 愛	川人 愛
	2診療	木下英孝		榎原 茂		榎原 茂
午後		木下英孝	榎原 茂	榎原 茂	川人 愛	川人 愛
		21	22	23	24	25
午前	1診療	川人 愛	榎原 茂	川人 愛	川人 愛	川人 愛
	2診療	木下英孝		榎原 茂		榎原 茂
午後		木下英孝	榎原 茂	榎原 茂	川人 愛	榎原 茂
		28	29	30	31	
午前	1診療	川人 愛	榎原 茂	川人 愛	川人 愛	
	2診療	木下英孝		榎原 茂		
午後		木下英孝	榎原 茂	榎原 茂	川人 愛	

(上勝町福原診療所)

午後の診療受付 13:00~16:30

		月	火	水	木	金
			1	2	3	4
午後				川人 愛		みどりの日
		7	8	9	10	11
午後		川人 愛		川人 愛		川人 愛
		14	15	16	17	18
午後		川人 愛		川人 愛		榎原 茂
		21	22	23	24	25
午後		川人 愛		川人 愛		川人 愛
		28	29	30	31	
午後		川人 愛		川人 愛		

上勝町の花「リンドウ」のポット苗を配布します

徳島県立小松島西高等学校勝浦校の生徒が育てた「リンドウ」のポット苗を無料により配布します。

勝浦校の生徒が育てたポット苗を町内に植えて、秋期に、「リンドウ」の花を咲かせてみませんか。「リンドウ」苗を育てていただける方は、役場企画環境課までお申し込みください。

配布については、5月8日(火)以降、先着順になります。

役場企画環境課 ☎46-0111



救急患者輸送車車検についてのお知らせ

5月8日(火)8時から9日(水)17時までの間、車検整備のため、救急患者輸送車は利用できません。要請があった場合、公用車での搬送となります。ご不便をお掛けしますが、ご理解、ご協力をお願いします。



■お問い合わせ先 役場住民課 ☎46-0111 | P電話050-3438-8071

狂犬病予防注射と犬の登録について

5月27日(日)に狂犬病予防注射と犬の登録の補正が行われます。

■登録料(新規登録犬のみ) **3,000円**

■注射料 **3,000円**

注射料については、生後91日以上の子犬が対象です。原簿への記入ミスを防ぐため、注射案内のはがきを必ずご持参ください。

注射状況によっては、予定時間と多少前後することがありますのでご了承ください。

5月27日(日)

時間	巡回場所	
9:00~9:05	福川	田村商店横
9:15~9:25	正木平間	役場支所裏
9:40~9:50	役場横	コミセン前駐車場
10:00~10:10	堂平	堂平橋(集落センターへの橋)

◆お問い合わせ先 役場住民課 ☎46-0111 | P電話050-3438-8071

今年度も犬猫の不妊去勢手術に対する補助を行います

■補助対象

犬に関しては、上勝町で登録済みの犬に限る。なお、他市町村で登録後、転入処理済みの犬も対象とする。

■補助額

犬猫の不妊去勢手術1件につき5千円

■申請方法

- 手術前に補助申請を本庁住民課まで提出していただきます。
- 決定通知受け取り後、手術を受けていただき手術料金を支払っていただきます。
- 領収書を添えて実績報告書を本庁住民課まで提出していただきますと、手術一件につき5千円を指定口座に、お振り込みいたします。

*予算枠に限りがありますので、ご希望の方は早めにご連絡ください。

第32回 上勝町体育協会主催
彩杯グラウンドゴルフ大会

日時 5月13日(日) 13時開始

予備日 5月20日(日)

場所 福川グラウンド

要項

- 1チーム3名
- 町内在住者もしくは町内事業所へ勤務する者
- 小学5年生以上
子どもが参加する場合は、保護者の同意を得てください。
- 大会中の事故等については、主催者は一切責任を負いません。

注意事項

1チームの人数が3名となっておりますのでお間違のないようにお願いします。

2チーム1組で各ホールを競技し、相互に得点を付けるようになりますのでご協力よろしくお願いします。

お申し込み

5月8日(火)(必着)までにチームの名簿を教育委員会まで提出してください。

各種団体別 上勝町体育協会主催
ソフトバレーボール大会

日時 6月3日(日) 10時開始

場所 上勝小学校体育館

要項

- 町内在住者もしくは町内事業所へ勤務する者
- 1チーム4名(常時女性が2名以上出場していること)
- サーブは1本
- 審判・線審は相互に行う。
- 大会中の事故等については、主催者は一切責任を負いません。

※昼食は各自で準備してください。

お申し込み

5月23日(水)(必着)までにチームの名簿を教育委員会まで提出してください。



高丸山大祭(山開き)開催!

日時 5月5日(土) こどもの日
12時予定

場所 高丸山

内容 旭の有志による神輿と出店有
ガイド付き登山(かみかつ里山倶楽部実施)
詳細は折込チラシ「かみかつ里山倶楽部便り」をご覧ください

主催 八重地名、座・あさひ

共催 かみかつ里山倶楽部

お問い合わせ先 千年の森ふれあい館 44-6680

一般廃棄物運搬支援事業

5月日程

15日(火)	17日(木)	18日(金)	22日(火)	24日(木)
正木地区	傍示地区	福原地区	生実地区	旭地区

● 当日ご不在やゴミの無い場合は、
ゼロ・ウェイストア카데미(☎44-6080)
までご連絡お願い致します。

テニス大会

日時 5月27日(日) 13時開始

場所 福原農村公園テニスコート
(雨天の場合は、上勝中学校体育館)

要項

- 町内に在住する者、もしくは町内の事業所などにおいて勤務する者が作るチームであれば、年齢、男女混合などいずれの制約も受けません。
なお、試合はダブルス戦とします。
- 大会中の事故等については主催者は一切責任を負いません。

お申し込み

5月16日(水)(必着)までにチームの名簿を教育委員会まで提出してください。



上勝町人材育成事業補助金交付について

上勝町の活性化を図るため、上勝町ふるさと創世夢基金を設置し次の要項での取り扱いを行っています。助成を希望される方は、事前に役場企画環境課までご相談ください。なお(1)の①と③、(3)、(4)の補助対象年齢は、原則50歳以下とします。

事業名	対象経費の内容	補助率又は補助限度額
地場産業活性化 人材確保・育成事業	①地場産業の活性化に必要な人材育成で、旅費及び実技指導者等の賃金等に要する経費	旅費100%以内(受講料含む)又は実技指導者等の賃金等に要する経費の50%以内
	②地場産業の活性化のための人材育成研修・講習等の講師に要する経費	当該経費の100%以内 但し、他に補助ある場合は補助残の100%以内
	③第三セクターが人材の確保育成に要する経費	
若者定住人材確保・ 育成事業	①若者の定住化を図るための町内外の見学及び研修に要する経費	当該経費の100%以内
	②若者の定住のための住居新築に対する祝い金並びに中古住宅を購入若しくは改修した場合、または町営住宅家賃負担軽減の助成金。	①住居新築祝い金 当初固定資産税額 100,000円未満を納付した場合は一律100,000円 100,000円以上を納付した場合は一律200,000円 ②中古住宅購入補助は一律200,000円 ③住宅改修助成金は住宅改修に要した経費の10%以内(限度額200,000円)(②及び③は1・Uターン者に限る。) ④町営住宅家賃負担軽減 町単独住宅家賃との差額軽減(既居住者で子供の扶養を行っている若者)
海外研修事業	国、県及び関係機関や団体の主催する海外研修制度や、視察団等に参加する経費 1回4名以内	国、県等の補助残の50%以内 (限度額30万円)
国内研修事業	産業等の国内研修に要する経費 1回2名以内	補助残の50%以内
地域活性化研究事業	地域の活性化を図るための研究開発事業で、計画的に行うもの	当該経費の100%以内(1,2,3は年間限度額30万円、4は限度額100万円)
国際・国内交流事業	①国際交流事業に要する経費	当該経費の100%以内 (年間限度額20万円)
	②国内交流事業に要する経費	
彩農業等育成事業	①彩苗木導入に要する経費	認定農業者 苗木購入費の80%以内 その他 苗木購入費の50%以内
	②他業種等からの参入者で新規認定農業者の認定を受けた者のうち、その計画の達成に必要な機械、施設整備等の経費	導入費の30%以内又は50万円のどちらか低い額
	③香酸柑橘苗木購入に要する経費	認定農業者 苗木購入費の80%以内 その他 苗木購入費の50%以内
上勝町児童等転入支度 金事業	上勝町内に引っ越すための支度に要する経費	転入支度金として1世帯につき30万円
その他町長が目的達成 に必要と定めた事業	集落再生事業に関する経費で町長が認めた事業(ふるさと納税で使途・地区指定がある場合)	予算の範囲内

お問い合わせ等 企画環境課 ☎46-0111

介護保険制度のしくみ

介護保険の被保険者

40歳以上の方は、お住まいの市区町村が運営する介護保険の被保険者です。被保険者は年齢により2種類に分かれ、65歳以上の方は第1号被保険者、40歳以上65歳未満の方は第2号被保険者となります。

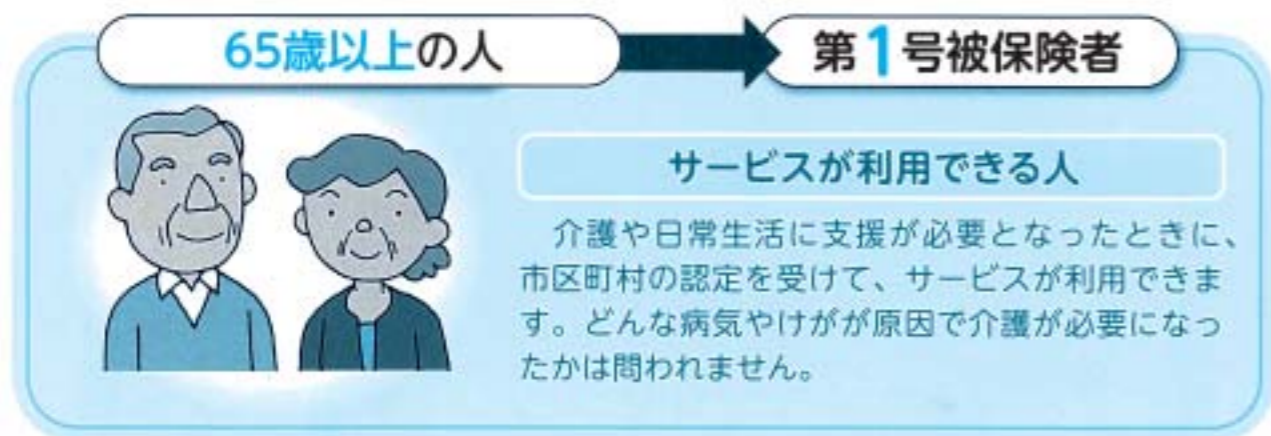

本町では、介護保険を健全に運営するために3年ごとに事業計画の見直しを行います。高齢化が進みサービスの利用料が増大している現状などを考慮して、平成24年度から3年間の保険料の見直しを行いました。

介護保険は介護を社会全体で支える制度です。誰もが安心してサービスが利用できるよう、保険料の納付にご協力をお願いいたします。

保険料は所得に応じて段階ごとに設定されます。保険料段階を確認してください。

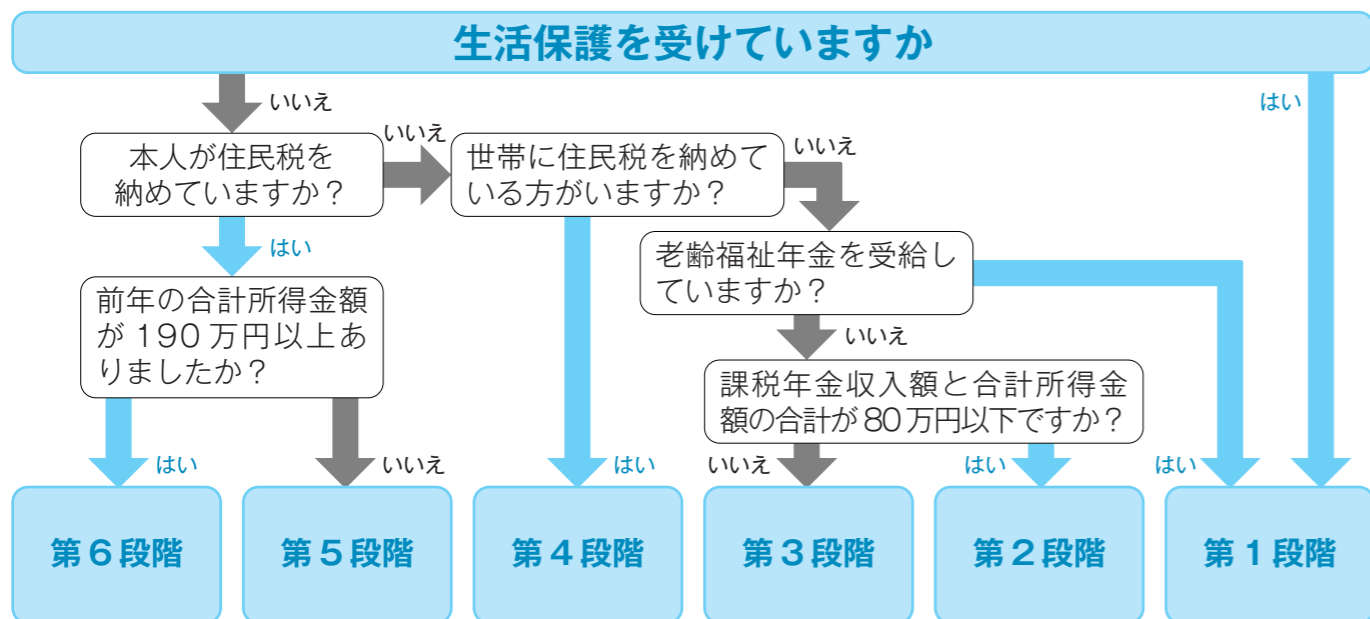

介護保険料が変わります

介護保険料の見直しにより平成24年度からの保険料「基準額」がきまりました。基準額はこのように算出されます。

$$\text{市町村に必要な介護サービスの総費用} \times \text{65歳以上の方の負担分21\%} \div \text{市町村に住む65歳以上の方の人数} = \text{上勝町の保険料の基準額 61,200円(年額)}$$

保険料は「基準額」をもとに所得によって分かります。介護保険は介護を社会全体で支える制度です。誰もが安心してサービスが利用できるよう、保険料の納付にご協力をお願い致します。



平成24年度、次のとおりになります。

所得段階		上勝町の基準額×調整率	所得段階の保険料
		(平成24年度)	(年額)
第1段階の方	生活保護受給者の方 老齢福祉年金(※1)受給者で、 世帯全員が市町村民税非課税の方	基準額×0.50	30,600円
第2段階の方	世帯全員が市町村民税非課税の方で、 前年の合計所得金額が(※2)と課税 年金収入額の合計が80万円以下の方	基準額×0.50	30,600円
第3段階の方	世帯全員が市町村民税非課税の方で、 第2段階に該当しない方	基準額×0.75	45,900円
第4段階の方	世帯の誰かに、市町村民税が課税されて いるが、本人は市町村民税非課税の 方	基準額×1.00	61,200円
第5段階の方	本人が市町村民税課税で前年の合計 所得金額が190万円未満の方	基準額×1.25	76,500円
第6段階の方	本人が市町村民税課税で前年の合計 所得金額が190万円以上の方	基準額×1.50	91,800円

(※1) 老齢福祉年金 明治44年(1911年)4月1日以前に生まれた方、または大正5年4月1日以前に生まれた方が受けている年金です。
(※2) 合計所得金額 「所得」とは実際の「収入」から「必要経費の相当額」を差し引いた額です。

国民年金の手続き(種別変更)はお済みでしょうか?

就職や退職、結婚などで加入者の種別が変わったときは、14日以内に手続きをすることが必要です。届け出をしなかったために、将来の年金額等に影響が出る場合がありますので、必要な手続きは早急に済ませましょう。

■国民年金の加入者は3つの種別で分けられます。

- 第1号被保険者……自営業、学生など(第2号、第3号被保険者以外の方)
- 第2号被保険者……会社員などの厚生年金保険・共済組合等の加入者
- 第3号被保険者……会社員など(第2号被保険者)に扶養されている配偶者

■種別が変わるときには届出が必要です。

現在の種別	種別の変わる事由	変更後の種別	届け出先
第1号	就職して厚生年金か共済組合に加入した	第2号	勤務先
	会社員と結婚して被扶養配偶者になった	第3号	配偶者の勤務先
	夫が就職して、被扶養配偶者になった	第3号	配偶者の勤務先
第2号	転職して自営業になった (被扶養配偶者も第1号被保険者になります)	第1号	市町村役場
	会社を退職して自営業者の妻になった	第1号	市町村役場
	会社を退職して会社員の被扶養配偶者になった	第3号	配偶者の勤務先
第3号	夫が会社を退職した	第1号	市町村役場
	会社員の夫と離婚した	第1号	市町村役場
	収入が増え、被扶養配偶者でなくなった	第1号	市町村役場
	夫が亡くなった	第1号	市町村役場
	会社に就職して被扶養配偶者でなくなった	第2号	勤務先
	夫が転職し、厚生年金から共済組合または共済組合から厚生年金に変わった	第3号	配偶者の勤務先

※妻が会社員などで、夫がその被扶養配偶者のときは、「妻」と「夫」を読み替えてください。

お問い合わせ先

役場住民課 ☎46-0111
IP電話 050-3438-8071

町民の詩歌

◆俳句◆

菜の花に丸き指さす背の赤子
つぼみもつ今宵の膳は菜の花で
山峡にひびく音あり東風の吹く
菜の花や巢立ちゆく子に幸あれと
遠来の友へのもてなし春こたつ
いきいきと魚影の群れて水温む
春こたつ暇もてあまし足相撲
下萌ゆる八十余年も一歩から
春こたつ片付けぬまま客間あり
縁側の日射し遠のく春炬燵
春の鳥恋の季節をにぎやかに
冴え返りさえかえりする空見上げ
春鳥のシンク口のような水遊び
咲きかけの花も萎むや冴え返る
ご先祖のみたまも遠く彼岸寺
冴え返る限界集落山白し

千恵 妙水 耕明 年明 和子 詩江 眞理子 恵美子 玉江 弘子 美代子 あつ子 美代子 ヤスエ やすこ 冷子 善男 米子

◆短歌◆

小学の甥子に送りしわが便り亡兄の文箱に六十年経て
ようやく春づくいの声さわやかに藪椿の紅が山肌染める
こもれ陽の淡きピンクの花馬酔木登る道の辺春のおとずれ
花一杯の里と言う程サクラ咲く金にゆとりの出来たわが村
春遅し卯月といえど雪の舞う咲きし桜も嵐に遭いて
校庭に辛夷の咲ける春の朝何時しかハミング、北国の春
咲きみつる桜の下をゆく小川子供ら乗せて小舟棹さす
かんざしの如く花盛り侘しかり雨に乱れしサンシュユの樹々
新道のため忠魂碑建て替へし庭に孫生の山桜咲く
草刈りに精出す様ぞ君の影言葉なくしてはかなき夢路
香くわしきフランス刺繍の源氏びな琴引く蛸身を焦しつつ
ぼったりと色も褪せねど椿落つ華やぐ地上絵つま先に見る

あや子 三都 茂美 徹夫 ヨリ子 恵美子 たみ江 志津子 美恵子 民江 節子 米子

◆詩◆

桜の花は何時の世も癒し耐めつるほして
春日に憩い花に酔ふ

信一

老妻のハンドバックは絵の具箱
山の空気吸って治療の足しにする
砂一粒明石大橋支えてる

社長



桜の木の下で(彩保育園児)

戸籍の窓口

平成24.4.1現在
前月比

人口	1,894人(7)
男	894人(4)
女	1,000人(3)
世帯数	868戸(1)
高齢化率	48.83%
正木	604人(1) 260戸(1)
傍示	329人(2) 147戸(1)
福原	271人(1) 133戸(1)
生実	323人(3) 148戸(1)
旭	367人(2) 180戸(1)

(敬称略)

つつしんで
ご冥福をお祈りします
有盛ウメコ 79歳(生実)
小西アサエ 91歳(正木)

ありがとうございました

彩保育園 (敬称略)

品名	住所	氏名
キウイフルーツ	正木田	首喜久子
お菓子	傍示山	西一恵
畑作り	傍示野	田さち子

平成24年 3月の視察来町者数

34件 387名

夜間救急当番表

平日 18時～翌朝9時 休日 19時～翌朝9時

日 時	救急病院名
5月1日(火)	勝浦病院
5月3日(木)	勝浦病院
5月5日(土)	勝浦病院
5月7日(月)	上勝町診療所
5月9日(水)	勝浦病院
5月11日(金)	勝浦病院
5月13日(日)	勝浦病院
5月15日(火)	勝浦病院
5月17日(木)	上勝町診療所
5月19日(土)	勝浦病院
5月21日(月)	上勝町診療所
5月23日(水)	勝浦病院
5月25日(金)	勝浦病院
5月27日(日)	勝浦病院
5月29日(火)	勝浦病院
5月31日(木)	上勝町診療所

上勝町診療所 ☎44 - 5010 勝浦病院 ☎42 - 2555

DISCOVER AWA-STYLE
あわ発見伝

※第27回国民文化祭・とくしま2012
2012年9月1日[土]—→12月14日[金]

ようこそ上勝へ!

プロフィール

名前 ^な倉 ^{りょう}亮
生年月日 昭和51年11月12日(35才)
出身地 兵庫県
勤務先 (株)かみかついきゅう
趣味 探検



メッセージ

第1期インターンシップ研修で上勝町に初めて来ました。そして去年の3月から(株)かみかついきゅうでお世話になっています。「あっ!」と言う間に1年間が過ぎましたがもっと色々な事を覚えていこうと考えています。町内であまり見かけない青いスクーターが走っていたらそれは私です!!
これからも宜しくお願いします。

ありがとうございました

この度、丸山邦安様(上勝町大字傍示)より傍示定住センターの備品充実のため「日立46型液晶カラーテレビ(3D)」をご寄贈頂きました。

ご寄贈の意志を尊重し、有効に活用させていただきます。

上勝町教育委員会

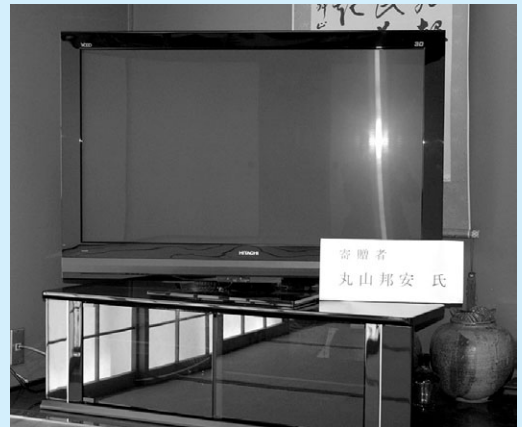

農業簿記

日時 5月22日(火) 19時から21時

場所 コミュニティセンター

*参加を希望される方は、5月18日(金)までに産業課までお申込みをしてください。参加希望者がいない時は中止とさせていただきます。

5月、6月中の猟銃等講習会開催日程

経験者講習

- 5月9日(水) 美馬警察署
- 5月24日(木) 阿南警察署
- 6月14日(木) 徳島北警察署
- 6月27日(水) 三好警察署

年少資格認定講習

- 6月20日(水) 小松島警察署

